ידיעות אחרונות

2.20 ש״ח (באילת)	2.60 ש״ח (כולל מע״מ)	יום ב׳, כ״ז בחשון, תשנ״ו 20.11.1995 גליון מס׳ 19925	Yedioth Ahronoth ידיעות אחרונות	דפוס גלעד רח׳ מוזס 2, תל־אביב	העורך: משה ורדי	העורך האחראי: ארנון מוזס	העורך האחראי הראשון: נח מוזס ז״ל	יו״ר ההנהלה הראשון: יהודה מוזס ז״ל	...ות רוזנבלום ז״ל

בכירים בשב״כ: לא אנחנו סיפקנו את „פוסטר הנאצי" לאבישי רביב

עדות ראש השב״כ: „הרוצח פעל לבדו"

...ל מחדל המודיעין אמר כ.: „אנשים דוגמת יגאל עמיר אינם משתפים את סביבתם ואינם ...חשפים את כוונותיהם; הם מתכתבים עם אלוהים" ● בכיר בשירות על גיוס אבישי רביב: ...במלחמה נגד הימין הקיצוני אין שום אפשרות להעסיק את האחות תרזה" ● היום יוארך ...מעצרו של יגאל עמיר ● נתניהו: לחקור האם נעשה שימוש פוליטי בשב״כ ● עמ׳ 2־9

ראש השב״כ יוצא מהוועדה

כ. אחרי 4 שעות של עדות ב„וועדת שמגר". (תצלום: זום 77")

בעקבות תחקיר ידיעות אחרונות

השר ברק הורה לסגור את לישכת משרד הפנים במזרח־ירושלים

...תחקיר חשף, כי הושגו תעודות זיהוי במירמה, תוך סיכון בטחונה של המדינה

– מאת רמי חזות –

...שר הפנים, אהוד ברק, הורה אתמול ...סגירת סניף משרד הפנים במזרח־...ושלים.

...את בעקבות תחקיר שפורסם ב„ידיעות ...רונות" ביום שישי האחרון. התחקיר חשף פרשה של השגת תעודות זיהוי במירמה, תוך סיכון בטחונה של המדינה. (ראה עמוד 7).

במקביל, הקים שר הפנים ועדה פנימית לבדיקת תיפקודו של המשרד במזרח העיר. הוועדה תגיש מסקנותיה לשר עד מחר בערב.

שר הפנים גם פנה לשר המשטרה, משה שחל, וביקש ממנו להורות אישית על חקירת הפרשה. שחל פנה אל מפכ״ל המשטרה, בדרישה להכין דו״ח מפורט על דרך הטיפול של אגף החקירות בפרשה. שר המשטרה יעביר את הדו״ח לבדיקת היחידה לחקירת שוטרים במשרד המשפטים.

לשכת רה״מ שמיר פעלה ב־92 להחזרת אבישי רביב לאוניברסיטה אחרי שסולק

מוסר הבוקר עתון „הארץ" ● עמוד 23

...אזינו לרשת ג׳ בין השעות 13:00־14:00 ...למשחק הרדיו עם שוש עטרי

המגדל הלוהט

...ים במגדל הפרסים המצטברים ...ולים לזכות באופל אסטרה 96.

...פרסים במוסף "חופשי" – שער אחורי

חשש מהאצת הפיחות; עליות בשוק המניות

במוסף „ממון"

אופנת קווינסי ייצור ויבוא

האופנה במידות גדולות ובגדי הריון

מכירה בסיטונאות וליחידים

הרצל 24 ת״א, קומה א׳, טל. 03־5102003

רוצה להיות כתב/ת ספורט?

נותרו מקומות ספורים בקורס כתבי ושדרי ספורט.

לפרטים: 03-6134103/4

קבלת מודעות ידיעות אחרונות במבצע!!

177-022-8855

20115012

השב"כ: אין לנו כל קשר לכרזת ה'אס'אס

ראש השב"כ כ' דחה את הטענות כאילו לשירות יש מניע פוליטי וטען שגם ראש הממשלה לשעבר שמיר עודד את המלחמה בתנועות הימין הקיצוני • מקור ממשלתי על הפעלת רביב: „לא מדובר בעבודה בבית־מרקחת אלא בהליכה בביבים" • סגנו של רביב באי"ל המום: „עכשיו אנחנו מבינים מאיפה היה לו כסף" • רביב כונה „שמפניה" בשל פעילותו התוססת

– מאת שמעון שיפר, כתבתנו לענייני צבא, אלכס פישמן, דורון מאירי, צבי זינגר, וגבי ברון, כתבי „ידיעות אחרונות" –

בכירים בשב"כ הכחישו אתמול רשמית את הפירסומים לפיהם מימן השב"כ עבור תנועת אי"ל והמודיע אבישי רביב את הכרזות שבהן נראה רבין לבוש במדי קצין נאצי. גם ראש השב"כ כ' ביטל את טענות הימין כאילו השירות פועל על רקע פוליטי.

הגורמים בשב"כ „דחו בשאט־נפש" כל נסיון ליצור את הקשר בין השירות לבין הכרזה וקבעו כי אף גורם רשמי „לא הפיץ את הכרזה". אותם גורמים מרגישים כי פעולת השב"כ „אינה משתנה כאשר מתחלפת ממשלה". בשיחות עם גורמים בסביבתו הקרובה של ראש הממשלה פרס מתח ראש השב"כ כ' ביקורת נוקבת על אלו שבאו בטענות לשירות. לדבריו, השב"כ פועל כבר שנים נגד אירגוני הימין, בעידודם של ראשי הממשלה שמיר ורבין. שמיר שיבח את השב"כ בתחום הזה, טען כ', ולדעתו יש לעקור את הארגונים האלה.

ביחס להפעלת המודיע רביב אמרו גורמים ממשלתיים: „טענות הליכוד צבועות. במלחמה נגד הימין הקיצוני אין שום אפשרות להעסיק את האמא תרזה, לא מדובר בעבודה בבית־מרקחת, אלא בהליכה בתוך ביבים".

בעוד רביב עצמו מסתגר בבית הוריו בחולון וממשיך להכחיש את עצם היותו מודיע, התוודו חבריו לתנועת אי"ל כי הוכו בהלם כאשר שמעו שחברם הטוב, הקיצוני התוקפני, שיתף פעולה עם השלטון שאותו ניסו להפיל בצוותא.

„אני המום! אני לא מסוגל להאמין שאבישי בגד בנו, זו סטירה מצלצלת, גדלתי איתו מגיל אפס", הודעוע אמש נתי לוי, קצין המבצעים של אי"ל וסגנו של רביב. לוי בן ה־24 ירד למחתרת לפני 10 ימים לאחר שנודע לו כי הוא מבוקש לחקירה. בשיחת טלפון ממסתורו סיפר אתמול: „רביב האמין בכל ליבו בארץ ישראל השלמה. קשה לי להאמין שהוא עבד עם השב"כ והתר נגד הרעיונות שלו עצמו. דיברתי איתו ביום שישי שעבר והוא הכחיש בתוקף והבטיח שיגיש תביעת־דיבה נגד הרב בני אלון (שטען עוד לפני שבוע שרביב הוא מודיע של השב"כ). אבישי גם אמר לי שיעיד בוועדת שמגר ויוכיח לחברי הוועדה שאין לו קשר לשב"כ או לרצח רבין".

לוי גם החל לתהות פתאום מהיכן השיג רביב כסף למחייתו. „אף שכבר שנים רביב אינו עובד הוא רכש כזו „סובארו לגאסי" יקרה, אותה החליף אשתקד ב„סובארו נעו ליאונה" בשווי 70 אלף שקל. „כאשר שאלתי אותו, 'מאיפה יש לך כסף למרות שאתה לא עובד', הוא השיב לי: 'מניות תרומות מארצות־הברית'".

פעילים באי"ל מפקפקים בגירסה זו הואיל ורביב לא יצא לחו"ל בשנים האחרונות ולא ידוע להם על תרומות שהגיעו ממקור כלשהו. „בדיעבד", מהרהר לוי, „כשאני מסתכל אחורה, אני שואל את עצמי מאיפה הוא רכש את המכוניות, מי מימן לו את הזימונית ואת הפלאפון, מאיפה היה לו כסף לשכר דירה בקריית־ארבע ולהחזיק חדר במעונות הסטודנטים בבר־אילן. אין לי שום הסבר הגיוני לכך. מעולם לא ראיתי אנשים שתרמו לתנועה. לנוכח הכספים שהוזרמו לארגון ממקורות בלתי־ידועים, בעיקר בשנתיים האחרונות, ייתכן בהחלט שהשב"כ מימן את פעילותו". את הדירה בקריית־ארבע שבה התגורר רביב נמצאת בבניין שבו גרה אלמנתו של הרוצח ממערת המכפלה ברוך גולדשטיין. רביב התגורר שם יחד עם סגנו לשעבר, ערן אולמן. בקריית־ארבע מעריכים שהדירה נבחרה בקפידה בכדי שרייריה יוכלו לצפות באנשים שמבקרים את האלמנה.

בין אם השב"כ מימן את אי"ל ובין אם לאו, לוי משוכנע ששירות הביטחון לא היה מעורב בהקמת התנועה. לדבריו, הוא עצמו הקים את הארגון יחד עם רביב מייד לאחר בחירות 92'. „אבישי פנה אלי והציע להקים גוף שיאחד את כל תנועות הנוער של הימין. יחד נפגשנו בכנסת עם מספר ח'כים מהימין וביקשנו סיוע בהקמת התנועה. אחד הח'כים הבולטים במולדת דחה את הרעיון. ח"כ מצומת הסכים לעזור בתנאי שהכל יהיה חוקי. גם ח'כים מהליכוד היו שותפים לשיחות. בדיונים החלטנו להפיל את הממשלה בדרכים חוקיות". אגב, שם הקוד „שמפניה" ניתן לאבישי רביב בשל פעילתו התוססת בראש תנועת אי"ל.

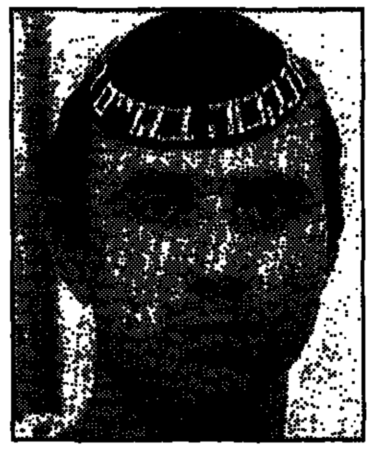

נתי לוי, סגנו של רביב. „מאיפה הוא רכש את המכוניות? מי מימן לו את הפלאפון" (תצלום: „זום 77")

פרשנות
אובדן שליטה

גורמים בכירים בשב"כ מכחישים נחרצות את הטענה כי השירות מימן את הפקת הפוסטרים של רבין במדי קצין אס־אס. אבל בטירוף המערכות המשתולל כאן בשבועיים האחרונים גם האשמה חסרת־תקדים כזו עלולה להצטייר כהגיונית במוחו של מישהו. מה גם שבשבועיים שחלפו מאז הרצח עשה השב"כ כל שגיאה אפשרית, כל אחת תמוהה ומסורבלת מקודמתה.

הטחת אשמה מסוג זה בשב"כ פירושה, קודם כל, האשמת השב"כ בקשירת קשר להכפשת הימין לצורך השגת מטרות פוליטיות. מי שרימיונו מעז להרחיק כל כך, יכול לראות בה כתב־אישום השם ללעג את מקצוענותם או חורכמתם של אנשים בשב"כ.

כדי שמקור מודיעיני יוכל לפעול – בין אם מדובר במודיע, בסוכן, או באיש־קשר – צריך לאפשר לו להצדיק את נוכחותו בשטח. ואם בשטח של אבישי רביב היה מקובל להניף דגלי כך, גם הוא היה צריך לעשות זאת. ולכאן בדיוק נכנסת „חוכמת המפעיל", איש השב"כ שמאחורי המקור. המפעיל צריך לדעת איך לנתב את המקור שלו בעימקי המדמנה מבלי לאבד שליטה על מעשיו. אובדן שליטה על מקור פירושו גם אובדן שליטה על המידע ועל המטרות אשר לשמן נשלח אותו מקור מלכתחילה. כך למשל מותר היה לרביב להניף דגל צהוב, אבל לא להיות המסית והמוביל הראשי. הפצת הפוסטרים היא עוד קפיצת מדרגה. אם אכן רביב הוא שייצר אותם ואם אכן בשב"כ ידעו על כך ולא מנעו זאת ממנו, שמדובר בחוסר מקצועיות או בטיפשות של מישהו, שפירושה אובדן שליטה. הגולם קם על יוצרו.

אלכס פישמן

רקע
ההבדל בין מודיע לסוכן

מקורות יודעי־דבר מגדירים את מעמדו של רביב כ„מודיע" של השב"כ.

למונח זה משמעות רבה: בניגוד ל„סוכן", מודיע הוא אדם הנמצא קרוב למידע אבל לא תוכו. מידת המחוייבות של המודיע לאירגון נמוכה מזו של הסוכן. פעילותו לא רצופה ולא בהכרח הוא מקבל שכר, לעיתים מדובר בטובת־הנאה. נראה שרביב לא קיבל שכר אלא תוגמל בחסינות מסויימת לו ולאירגונו. רביב היה „בסביבת" יגאל עמיר, אבל לא היה חלק מהחבורה המצומצמת שהתרכזה סביבו. עד כמה שידוע, רביב לא היה שותף למזימה. תושבי קריית־ארבע הניחו שרביב משתף־פעולה ולכן אפשר להניח שהקושרים נזהרו ממנו.

חשיפת אבישי רביב ושם הקוד שלו, „שמפניה", הרעידו את אמות הסיפים בשב"כ, בעיקר ברובד אנשי השטח שמקורות מסוג זה הם מטה לחמם. בשטח רותחו על שבירת הקוד האתי המקדש את השמירה על חסיון מקור. הם רואים במונחים של „קריסה, התמוטטות כל המערכות", הלחץ מלמטה עשה כנראה את שלו. אתמול כבר הכחישו „בכירים בשב"כ" כל קשר בין האירגון לבין אבישי רביב. מאוחר מדי ולא משכנע.

מדוע חשפו את רביב? האם השב"כ ניסה „להעניש" אותו כי לא סיפק את הסחורה? האם החליט מישהו להשתמש במודיע שרוף ממילא כדי להרחיק עדות ממקור אחר? האם נועדה החשיפה להוכיח שהשב"כ אכן שלח זרועות ארוכות לעומקי הימין הקיצוני והוא אינו חסר אונים כפי שהוצג מאז הרצח ומאז חשיפת סיפורו של שלומי הלוי? בכל מקרה, מי שהחליט לחבר את רביב לשמפניה תקע גול עצמי.

אלכס פישמן

תגובות היום
מי הם?

בשנות החמישים, בעיצומה של המלחמה הקרה, הופיעה בעיתון אמריקני קריקטורה. נראה בה אדם הפונה לקבוצת אנשים היושבים סביב שולחן, פניהם מוסתרות, האומר: „רבותי, עלינו להחליט עכשיו מה אנחנו. האם אנחנו תא של הסי־אי־איי במפלגה הקומוניסטית האמריקנית, או תא של המפלגה הקומוניסטית האמריקנית בסוכנות הביון המרכזית.

נדמה, שלא מעטים מפעילי הימין הקיצוני בישראל הועמדו באחרונה בפני אותה הברירה. היה עליהם להחליט, האם הם סוכני השב"כ באירגוני הימין, או סוכני הימין בשב"כ. קשה מאוד לדעת מה החליטו. רק התוצאה ידועה. ראש ממשלת ישראל נרצח, ולא היה מי שמנע את הרצח.

★

„מאפיית הרישיונות"

הכיבוש משחית, ומי שרצה הוכחה נוספת לכך קיבל אותה בתחקיר על „מאפיית הרישיונות" שפורסם במוסף לשבת של „ידיעות אחרונות". בתחקיר נחשפה רשת של פקידים בכירים (בעיקר ממשרד הפנים ומעיריית ירושלים), שיחד עם יוצאי מוסד ושב"כ, עם מושלים צבאיים בעבר ועם קצינים בצה"ל ובמינהל האזרחי, מכרה רישיונות ואישורים רגישים לתושבים פלשתיניים, תמורת שוחד כבד.

פעילותה הבלתי־חוקית של „מאפיית הרישיונות" סיכנה את בטחון ישראל, השפילה את רמותו של המינהל הציבורי הישראלי בעיני הפלשתינים, ותרמה להעלאת סף התסיסה נגד השלטון הישראלי בגדה המערבית ובעזה.

עם פירסום התחקיר ב„ידיעות אחרונות" הורה שר הפנים לראשי משרדו לפנות כרתיסות למשטרה, ושר המשפטים הורה למישטרה לחקור. על פניו, המשטרה היא הכתובת. למעשה, הכתובת בעייתית: בידי משטרת ישראל היה רוב המידע על הפרשה ועל היקפה החמור, ואף על פי כן התיק הורשתק, נגנז.

הסדר הביניים עם הרשות הפלשתינית משחרר את ישראל, במהירות רבה, משליטה מינהלית וצבאית בעם אחר. אך אין בכך כדי לשחרר את רשויות החוק בישראל מלחקור את פרשת „מאפיית הרישיונות" גם באמצעים מיוחדים, ונדרשים, כמו ועדת חקירה וצוות מיוחד של משרד מבקר המדינה.

סבר פלוצקר

יגאל עמיר עבר קורס אבטחה בשב"כ

למרות שבעדות שנמסרה לכנסת נטען שהרוצח נשלח ללטביה כ„מורה לעברית", מתברר שהוא נשלח כמאבטח. לפני יציאתו עבר קורס בשב"כ, למד לירות באקדח והוסברו לו נקודות התורפה באבטחה, בין היתר יציאת אח"מ מאירוע

השיחזור בשבוע שעבר: יגאל עמיר אוחז בברכות 9 מ"מ כפי שלמד. (תצלום ארכיון: שאול גולן)

– מאת גבי ברון, כתבנו בכנסת –

הרוצח יגאל עמיר לא היה מורה לעברית מטעם כפי שטענה לשכת ראש הממשלה, אלא נשלח לשם לתקופה קצרה כמאבטח. לפני יציאתו עבר אימון־ירי במתקן סודי של השב"כ.

גילוי זה, מפי מקורות ביטחוניים, מפריך את טענותיו של ראש „לשכת הקשר" במשרד ראש הממשלה בישיבה של ועדת העלייה והקליטה של הכנסת בשבוע שעבר. הוא הודיע כי עמיר נשלח לריגה בירת לטביה על־ידי לשכת־הקשר (גוף ממשלתי המטפל בעלייה) „כמורה לעברית בקהילה היהודית".

עמיר אכן נשלח לשם כאיש לשכת הקשר, אך הוא לא היה מורה לעברית. במסגרת קורס האבטחה שעבר במתקן סודי של השב"כ לפני יציאתו, הוא למד ידי סוקרה האזין להרצאות. באחת מהן פורטו נקודות התורפה של מערך האבטחה. הכניסה והיציאה לרכב או לאירוע, הסבירו המדריכים, הם הנקודות שבהן פלאבטו של המתנקש קלה יחסית.

• מכבנו בלונדון, מודי קריצמן, מוסיף: העיתון הבריטי „אובזרוור" דיווח אתמול, גם הוא מפי „מקורות ביטחוניים", כי יגאל עמיר נשא ביום הרצח תעודה מזהה שקיבל מהשב"כ עוד בתקופה שבה היה קשור לשירות. על התעודה, כך נכתב, היה חתום ראש השב"כ ב־92' (יעקב פרי) התקופה שבה שהה עמיר בלטביה.

לדברי העיתון, בעזרת התעודה הצליח עמיר לשוטט באיזור „הסטרילי" שבו ארב לרבין בליל הרצח. העיתון מציין גם כי שאגותיו של עמיר בזמן חירוי („זה כדורי סרקו זה כדורי סרקו") נועדו להביך את מאבטחיו של רבין. נטען כי עמיר למד את משמעות הקריאה „המרגיעה" במהלך הקורס שעבר בשב"כ.

לטענת העיתון, ידעו בשב"כ על איומיו של עמיר לרצוח את רבין אך לא התייחסו לכך ברצינות „כי איש של השירות לא בנוי למעשה נפשע כזה". ה„אובזרוור" כותב שאיש השב"כ הבכיר ביותר שידע על „כוונתו המגוחכת" של עמיר הוא ראש החטיבה היהודית בשירות, האיש ששמו הפרטי מתחיל באות א'. העיתון אינו יודע להסביר מדוע לא העביר א' את המידע לראש השב"כ, וכותב כי על שאלה זו יידרש א' להשיב בוועדת החקירה.

מחר בלוטו מינימום הפרס הראשון
3,000,000 ש"ח
מפעל הפיס
לצחוק כל הדרך אל הבנק
יותר מיליונרים בלוטו

פרשת אבישי רביב

הליכוד: הממשלה עשתה שימוש פוליטי בשב"כ

רה"מ שמעון פרס בממשלה: „מחול השרים סביב השב"כ ממשיך להשתולל"

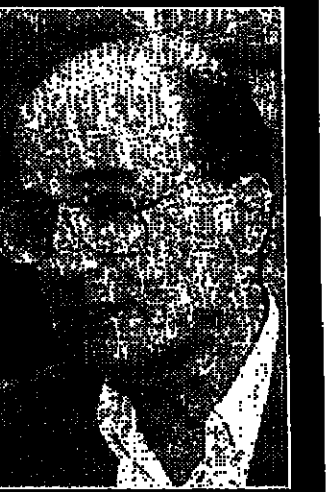

שריד: „שמעתי את השר שחל מאשר בחצי־פה את הגילויים של העיתונאי אברמוביץ'"

פרס: „אם תישאלו על רביב, תשיבו שהנושא יובהר בדיוני ועדת החקירה הממלכתית"

שחל: „בסך הכל ציינתי את אמינותו ומקורותיו הטובים של אברמוביץ'"

רה"מ מזהיר את השרים: חידלו להתבטא על השב"כ

„כל ייעשה כל שר מומחה לעניינים לא לו" • השרה נמיר בישיבה: „הכל כבר דלף החוצה בסוף השבוע"

מאת שמעון שיפר, כתבנו המדיני

גם בישיבת הממשלה אתמול נזקק השב"כ להגנתו של ראש הממשלה בפועל, שמעון פרס.

הסיבה הפעם: הגילויים על הפעלתו של אבישי רביב, מתנועת הימין הקיצוני אי"ל, כמודיע של שירות הביטחון הכללי.

אלה היו חילופי הדברים בישיבת ממשלה בעניין הזה:

השר יוסי שריד: שאלו אותי בתקשורת על אבישי רביב. השבתי, כי אין זה מתקבל על הדעת ששימש מודיע של השב"כ. אחר כך שמעתי את השר שחל מאשר בחצי־פה את הגילויים של העיתונאי אברמוביץ'. לא ידעתי מי כאן דובר אמת. אני כבר לא יודע מה נכון ומה לא נכון.

שריד התכוון לדברים שאמר שחל בראיון רדיופוני, שבו שיבח את אמינותו של אברמוביץ'.

שחל טען, כי לא התכוון בדבריו לאשר את נכונות הפירסומים לגבי אבישי רביב. „בסך הכל ציינתי את אמינותו ומקורותיו הטובים של אברמוביץ'".

השרה אורה נמיר: הכל היה בעיתוני סוף השבוע. הכל דלף החוצה.

ראש הממשלה פרס: מחול השרים סביב השב"כ מוסיף להשתולל. אני מבקש מהשרים, שיפסיקו להתבטא בנושאים שנוגעים לשב"כ. אם תישאלו על אבישי רביב, תשיבו שהנושא יובהר בדיוני ועדת החקירה הממלכתית. יש ועדה, והכל יתברר בה.

פרס חזר לסוגיית השב"כ גם בסוף הישיבה. הוא הזהיר את השרים פעם נוספת שלא יתבטאו בעניין השב"כ: „כל ייעשה כל שר את עצמו מומחה לעניינים לא לו".

כתבנו גבי ברון מוסר, כי לאחר הישיבה ניכר היה כשרים שהם נזהרים בהתבטאויותיהם בעניין „פרשת אירגון אי"ל".

שר התיירות, עוזי ברעם, אמר: „קשה לי להתבטא בעניין שטרם הובהר. גם אם יתברר שרביב פעל בשירות השב"כ – אני רואה כאן טעמים שונים, ולא רק שליליים. זו תמונה שבפירוש אינה פשוטה".

שר המשפטים, פרופ' דוד ליבאי: „העניין מטריד את הממשלה, אך זה אחד מתפקידיה של ועדת החקירה הממלכתית לברר את העובדות. איני יכול ואיני מוסמך להשיב על שאלות בעניין. כל מה שקשור לנושא פעילות השב"כ הופקד בידיה של ועדת החקירה הממלכתית, והיא הגורם המוסמך. אין אנו צריכים להיגרר אחרי בעלי־אינטרסים מסויימים, המבקשים לפרוק את כל המסגרות הממונות על ביטחון המדינה, ולהביא להפקרת סודות המדינה".

שר המשטרה, משה שחל, אמר כי הוא מאמין להכחשה של משרד ראש־הממשלה, כאילו הוקם אירגון אי"ל על־ידי השב"כ, וכי יש קשר כלשהו בין השב"כ לרצח יצחק רבין ז"ל. „אני לא מאמין, שיש לשב"כ קשר כלשהו עם הרצח. אני מאמין בנאמנותם וביושרם של אנשי שירות הביטחון, וכל היתר הוא השערות", אמר שחל.

מצוקת אשראי בעיצומה של צמיחה

יום עיון בנושא:

מימון ענף הבנייה

יום חמישי, 23 בנובמבר '95' גן־אורנים

טל. 03־6979680

גלובס

מנחה: **מר משה ליכטמן** – עורך גלובס נדל"ן.
מר **רן קרול** – הממונה על התקציבים, משרד האוצר.
מר **זאב אבלס** – המפקח על הבנקים, בנק ישראל.
מר **נעמן גור** – משנה למנכ"ל, בנק דיסקונט.
מר **מרדכי יונה** – נשיא התאחדות הקבלנים והבונים.
מר **שאול וולפשטיין** – בנק ברקליס דיסקונט.
מר **יעקב אנטלר, אקטואר** – מנכ"ל אקט, שירותים אקטוארים בע"מ.
מר **ארנון רבינוביץ** – עוזר מנכ"ל, מחלקת אשראי לבנייה, בנק הפועלים.
אורח כבוד: מר **צבי אלדרוטי** – מנכ"ל משרד ראש הממשלה.

בכיר בליכוד: „האשימו אותנו, כי היינו שותפים להסתה שהניעה את רוצח רה"מ. היום הוכח, כי תעמולת הזוועה שניסו להדביק לנו – נעשתה אם לא ביוזמת השב"כ הרי לפחות בהסכמה שבשתיקה, ועל־ידי אדם ששתל השב"כ בימין" • ח"כ עוזי לנדאו, אמש בלישכת הליכוד: „מנסים להשתיק את הוויכוח המדיני בעזרת ציד מכשפות. היום נתחיל לחשוף את המסווה מעל פני אלה המבקשים לרקוד על הדם" • יו"ר הליכוד, ביבי נתניהו: „אנחנו דורשים חקירה מלאה. לא נסכים שיהיה פה שום טיוח" • תושבי קריית ארבע: „שיבקשו מאיתנו סליחה" • תגובת ח"כ רן כהן (מרצ): „הם מכפישים את השב"כ, כדי לברוח מאחריותם להסתה הקטלנית, שריפדה את האווירה לפני הרצח, ולהטיל את כל הזוועה על דג־רקק עלוב כאבישי רביב"

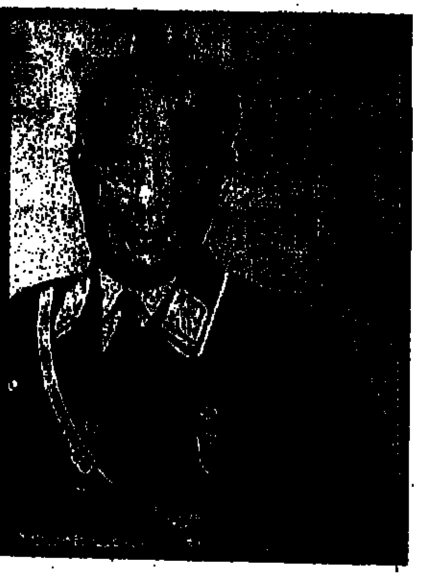

ח"כ בני בגין שואל:

„האם השב"כ דיווח למישהו בדרג המדיני – לפני או אחרי עצרת הימין בכיכר ציון – שרביב הוא מודיע של השב"כ והוא שחילק בעצרת את כרזת התועבה של רה"מ במדי קצין נאצי?"

מאת בינה ברזל, כתבת „ידיעות אחרונות"

התפוצצותה של „פרשת אבישי רביב" טלה בליכוד על קרקע מוכנה.

מאז רצח רה"מ טוענים דוברי המפלגה, כי מנוהלת נגדם מערכה פוליטית צינית, בכך שמאשימים אותם שההסתה נגד ראש הממשלה – שהגיעה לשיאה בפירסום הפוסטר של רבין במדי קצין נאצי – היתה מניע עיקרי לרצח.

היום, בבוקר שלאחר שהתברר כי רביב היה מודיע של השב"כ תחת הכינוי „שמפניה", אמרו בכירים בליכוד: „חזרנו ואמרנו כל הזמן, כי היתה פרובוקציה מתוכננת. מתחנו ביקורת על המשטרה שלא פעלה. היום הוכח, כי תעמולת הזוועה שניסו להדביק לנו – נעשתה אם לא ביוזמת השב"כ הרי לפחות בהסכמה שבשתיקה, ועל־ידי אדם ששתל השב"כ בימין. חמור מכך: השלכות פעילותו של אותו שתול נוצלו כדי להכתים את המחנה כולו".

לישכת הליכוד התכנסה אמש ב„כפר המכביה". פרשת רביב היתה – מיותר לציין – לנושא העיקרי.

יו"ר הלישכה, ח"כ עוזי לנדאו: „אנו עדים לניסיון של חוגי השמאל לנצל את הטרגדיה הלאומית למטרות רווח פוליטי, לנתב תחושות הזעם והזעזוע נגד דתיים, מתנחלים, ליכוד, ימין, מולדת – נגד מוצית העם. מנסים להשתיק את הוויכוח המדיני בעזרת ציד מכשפות. היום נתחיל לחשוף את המסווה מעל פני אלה המבקשים לרקוד על הדם".

יו"ר סיעת הליכוד, ח"כ משה קצב: „ראש הממשלה הוא הממונה על השב"כ. הוא חייב לקרוא לראש השב"כ עוד הלילה, ולשאול את השאלות שהעלינו. לא ניתן לגלגל האחריות לרצח על חלק שאינו קשור בו כלל. לא ניתן לפגוע בדמוקרטיה".

יו"ר הליכוד, בנימין נתניהו, אמר: „אני מודאג. בארבעים ושמונה השעות האחרונות הולכים ונחשפים עניינים שמתוכם עולה צליל מאיים על הדמוקרטיה הישראלית. אפילו אם חלק מהדברים שנחשפו הם נכונים, יש פה סכנה חמורה לדמוקרטיה שלנו. אנחנו דורשים חקירה מלאה. לא נסכים שיהיה פה שום טיוח".

חה"כ בני בגין מציב מספר שאלות בקשר לכרזת

(סוף בעמוד 28)

כתב הטלוויזיה מאשר:

„רביב נתן לי את הכרזה, ובא אחר־כך לבדוק אם דיווחתי עליה"

כתב ערוץ 1, ניצן חן, סיפר אתמול ב„מבט" כי כמה דקות לפני שהחל לשדר מהפגנת הימין בכיכר ציון (ב־8 באוקטובר) קיבל מידי אבישי רביב את הכרזה של רה"מ במדי גסטפו.

חן: „רביב הגיע אלי עם עוד שני צעירים מוכרים – אחד מאי"ל ואחר מנוער כ"ך. הם באו לניידת השידור ונתנו לי את הכרזה. כעבור כחמש־עד עשר דקות רביב חזר אלי כדי לוודא ששידרתי את התמונה".

ב„מבט" אמש שודרה שיחת טלפון מוקלטת שערך חן עם רביב. בשיחה הכחיש רביב את טענתו של חן, כי נתן לו את הכרזה ואמר: „אתה טועה, זה היה מישהו אחר. זה לא הייתי אני".

אורה עריף

תלונה למשטרה נגד פעילות השב"כ ב„פרשת רביב"

למשטרת ת"א הוגשה אתמול תלונה נגד ראשי השב"כ ב„פרשת אבישי רביב".

עוה"ד הדין יורם שפטל ודורון בקרמן דורשים לחקור את ראשי השב"כ נגד „עבירות לכאורה על פקודת מניעת הטרור התש"ח, שנעברו לכאורה לצורך שימוש צורכיהם הפוליטיים של ראשי השלטון".

בתלונה נכתב, בין השאר: „הכרזה (של רבין במדי אס.אס שהביא רביב להפגנת הימין בכיכר ציון – י"א) הנה עבירה לכאורה על סעיף 4 לפקודה. אנשי השב"כ הנ"ל הינם האחראים לכאורה לתוכנה ולהפצתה, בשל היותו של רביב סוכן פרובוקטור חסר למרותם ופועל לטובתם".

יחזקאל אדירם

רק בבנק לאומי למשכנתאות

כפי 2 הטבות

המבצע לתקופה מוגבלת.
הבנק רשאי לשנות את תנאי התכנית בכל עת.

פרטים בכל נציגויות בנק לאומי למשכנתאות שבסניפי בנק לאומי

בעקבות תחקיר **ידיעות אחרונות** על פרשת „מאפיית הרישיונות"

ברק הורה לסגור את משרד הפנים במזרח־ירושלים

בלישכה זו הושגו תעודות־זהות במירמה, תוך סיכון בטחונה של המדינה • שר הפנים גם הקים ועדת בדיקה פנימית, שתגיש מימצאיה כבר מחר בערב • השר ישקול צעדיו לגבי מנהל הלישכה, חיים בן־עטר, שהגיע לפגישה עם ברק כשהוא מלווה בעורך־דין • שר המשטרה פנה למפכ"ל בדרישה להכין דו"ח על דרך הטיפול של אגף החקירות בפרשה • הפרשה תועבר לבדיקת היחידה לחקירת שוטרים במשרד המשפטים

מאת רמי חזות וגבי ברון,
כתבי „ידיעות אחרונות"

שר הפנים, אהוד ברק, הורה אתמול על סגירת לישכת משרד הפנים במזרח־ירושלים, ובמקביל הקים ועדה פנימית לבדיקת אופן תיפקודו של המשרד במזרח העיר.

ברק הורה לחברי ועדת הבדיקה, שמורכבת מעובדי המשרד ומבכירים שעבדו בו בעבר, להגיש לו את מסקנותיהם והמלצותיהם עד מחר בערב. ברק אמר כי „עם כל הצער הכרוך בפגיעה בשירות לציבור, אין מנוס מסגירתה של הלישכה במזרח העיר, עד לקבלת המסקנות מצוות הבדיקה".

החלטה זו של ברק באה בעקבות תחקירם של מרדכי גילת, ענת טל־שיר, מלי קמפנר ומיכל גרייבסקי, שפורסם ב„ידיעות אחרונות" ביום שישי האחרון.

התחקיר הצביע על חשדות כבדים למעשי שחיתות באספקת תעודות־זהות לערבים, באופן המסכן את בטחון המדינה. עוד עולה מהתחקיר, כי בידי המשטרה היה מידע מפורט על הפרשה, לרבות שמות נותני שוחד ומקבלי שוחד, ולמרות זאת השתיקה את החקירה. בידי המשטרה היה גם מידע על מעורבות של עורכי־דין, יוצאי שב"כ ושופט בפרשיות חמורות.

לא להסתפק בבדיקה פנימית של המשטרה

שר הפנים, אהוד ברק, לא הסתפק בהנחיה שנתן עוד בסוף השבוע למנכ"ל משרדו, עמרם קלעג'י, לפנות למשטרה על־מנת שתפתח בחקירה בעניין. אתמול הוא פנה במכתב אל שר המשטרה, משה שחל, ובו הוא ביקש ממנו להורות אישית על פתיחת החקירה, שתברר את כל המימצאים שעלו מהתחקיר שערכו כתבי „ידיעות אחרונות".

שר המשטרה משה שחל פנה אל מפכ"ל המשטרה, בדרישה להכין לאלתר דו"ח מפורט בכתב על דרך הטיפול של אגף החקירות בפרשה. השר שחל ביקש את הדו"ח לאחר שנמסר לו כי אגף החקירות במשטרת ישראל אכן ביצע פעולות חקירה בפרשה. שר המשטרה מתכוון להעביר את הדו"ח שיקבל מהמפכ"ל לבדיקת היחידה לחקירת שוטרים במשרד המשפטים, ולא להסתפק בבדיקה פנימית של המשטרה בנושא.

שימוע לבן־עטר?

ברק זימן אליו אתמול ללשכתו את מנהל הלישכה במזרח ירושלים, חיים בן־עטר, כדי לשמוע את גירסתו באשר לכל מה שפורסם בתחקיר. בן־עטר הגיע לפגישה כשהוא מלווה בעורך־דינו. במשרד הפנים סירבו למסור כל פרט שקשור לתוכן הפגישה, אולם ל„ידיעות אחרונות" נודע כי ברק הפגין קו נוקשה מאוד לאורך כל השיחה. בסיום הפגישה הודיע ברק לבן־עטר כי הוא שוקל את המשך צעדיו בסוגיה זו.

במשרד הפנים הבהירו אתמול כי שאלת פיטוריו האפשריים של בן־עטר לא עומדת על הפרק, לפני שוועדת הבדיקה הפנימית שהקים ברק תגיש את מימצאיה. אם יחליט ברק לפטר את בן־עטר בעקבות מסקנותיה של ועדת הבדיקה הפנימית שהקים, הוא יצטרך לערוך לו קודם־לכן שימוע.

מנכ"ל משרד הפנים, עמרם קלעג'י, בחן במשך כל יום אתמול עם גורמים במשרד את סוגיית לשכת מינהל האוכלוסין במזרח־ירושלים, בהיבטיה החוקיים והמינהליים. במשרד הפנים הכחישו אתמול את הידיעות שלפיהן עובדי הלישכה במזרח העיר השביתו אותה עוד בטרם הגיעה ההוראה לסגור אותה מלשכת השר.

„הסתבכות נוספת של השב"כ"?

מקורות המקורבים לפרשה אמרו אתמול, כי אם יתברר ש„גם כאן היתה לשב"כ יד בהכתבת דרך הטיפול בנושא", לפחות במה שנוגע לטיפול אגף החקירות במשטרה בתיק, הרי שמדובר ב„הסתבכות נוספת של השב"כ". המקורות טענו, כי גילוי כזה יצביע על צורך דחוף בהוצאת סמכות הפיקוח על השב"כ מידי ראש הממשלה, והפקדתה בידי שר „שיוכל לעקוב מקרוב אחר פעולות השירותים החשאיים כיעד מרכזי של תפקידו".

בינתיים המשיך אתמול לזרום מידע רב למערכת „ידיעות אחרונות" על מה שהתרחש בשנים האחרונות במזרח־ירושלים. עוד התברר אתמול כי בידי המשטרה היה מידע המחשיד בפלילים גם עובד בכיר במכס, הקשור עם סוחרי תעודות ממזרח־ירושלים, אך מידע זה לא הועבר לחקירה.

דובר המטה הארצי, תנ"צ עדי גונן, מסר אתמול בתגובה כי למשטרה לא ידוע על בכיר באגף המודיעין של המכס שמעורב בפרשה.

קריטריונים חדשים לרשיון לנשק

שר הפנים, אהוד ברק, אישר אתמול את הקריטריונים החדשים לקבלת הרשיונות לכלי־ירייה. במשרד הפנים נמסר כי מדיניותו של השר היא לצמצם את כמות כלי־הנשק שבידי הציבור. בין הקריטריונים החדשים:

● רק מי שהוא תושב קבע ושוהה ברציפות בישראל במשך שלוש שנים עד למועד הגשת הבקשה יוכל לקבל רשיון – בניגוד לשנתיים שדרשו לכן.

● גיל המינימום לקבלת רשיון 21. קודם־לכן ניתן היה לקבל רשיון גם בגיל 18.

● הרשיון יהיה תקף כל עוד העילה שבגינה הוא ניתן לא השתנתה. גם קריטריון זה לא היה נהוג בעבר. רמי חזות

אהוד ברק. קו נוקשה בשיחה עם בן־עטר

בן־עטר. הגיע לשיחה עם ברק מלווה בעו"ד

עוד שירות חדשני של ביטוח ישיר:
רכב חלופי ב-2 ש"ח לחודש*

תמורת 24 ש"ח לשנה בלבד יש לך, רק ב"ביטוח ישיר", שירות תחבורה חלופית במקרה של תאונה, לרכב המתוקן במוסך הסדר. אם הכנסת רכבך למוסך הסדר לתיקון נזקי תאונה אינך נדרש לממן תשלום התיקון, תינתן אחריות לתיקון ולחלפים ובנוסף תקבל רכב חלופי או החזר הוצאות נסיעה ממחרת הכניסה למוסך ועד לסיום התיקון.

חינם: כל לקוחות החברה שרכשו ביטוח לרכבם עד 1.11.95 זכאים לשירות התחבורה החלופית ללא תשלום נוסף.

* השירות מותנה בהכנסת הרכב לתיקון במוסך הסדר הקשור לחברה.

באתי בגלל המחיר
נשארתי בגלל השירות
03-565 40 40

ביטוח ישיר
אי.די.איי-חברה לביטוח בע"מ
מקבוצת צור שמיר

במקום להוריד כביסה מהחבל תורידי לך אותה מהראש

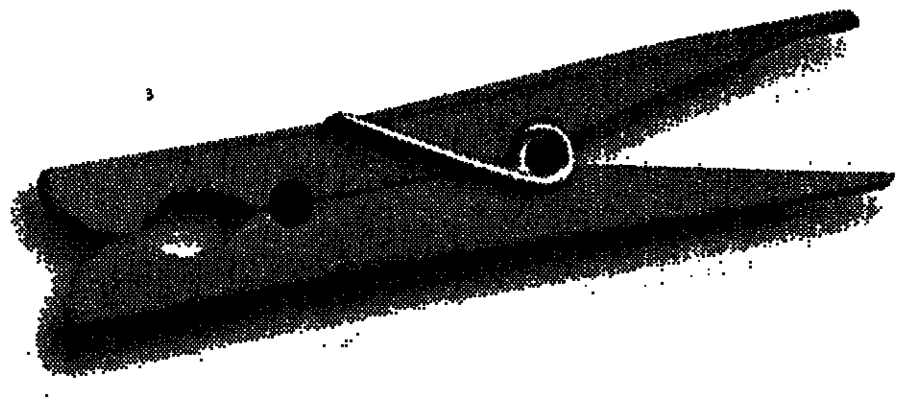

רק ב-אלמ.
מייבשי הכביסה הכי טובים

Electrolux | Frigidaire | ROSIERES | indesit
Constructa | Whirlpool | Creda | ZEROWATT

עכשיו ב-13 תשלומים

*התשלום בכרטיסי אשראי. *ריבית שנתית 15% *המלאי מוגבל חקודם זוכה.

נכנסתי לא.ל.מ.
רשת חנויות למוצרי חשמל ואלקטרוניקה

צפון ת"א: ה' באייר 74 ככר המדינה, 03-5442055, 03-5442210
קראון: מרכז מסחרי, 03-5353799, 03-5353822
מרכז ת"א: דרך פ"ת 19 בית הדר, 03-5607272-4
חדש סביונים יהוד: א.ל.מ. ב- מרכז סביונים, טל' 5367928
רמת-גן: א.ל.מ. ב- הום סנטר, טל' 5799787
ראשל"צ: א.ל.מ. ב- הום סנטר, טל' 9611761
אשדוד: א.ל.מ. ב- הום סנטר, טל' 565920
ב"ש: א.ל.מ. ב- הום סנטר, טל' 282183
בתות ב מ ו צ ע "ש

חברי ועדת החקירה הפנימית של השב"כ (מלכה שני מימין ואביבי שלישי משמאל) יוצאים אתמול מ"וילה שלום" ברחביה, לאחר מתן עדותם. (תצלום: זום 77)

היועץ המשפטי מבקש להצטרף לוועדת שמגר כדי לייצג את הציבור

מלשכתו של בן יאיר נמסר אמש: "אין היועץ מביע אי־אמון בוועדת שמגר, אך הוא מבקש להפנות את תשומת לבה לנושאים שבהם היה מעורב השב"כ" • על־פי "חוק ועדות החקירה" בסמכותו של היועץ המשפטי להצטרף לוועדה ולחקור עדים

– מאת טובה צימוקי ומיכל גולדברג, כתבות "ידיעות אחרונות" –

בצעד חסר תקדים התייצב אתמול היועץ המשפטי לממשלה מיכאל בן־יאיר בפני ועדת שמגר כדי לבקש להשתתף באורח פעיל בחקירת עדים בוועדת החקירה הממלכתית, החוקרת את רצח רבין.

בן־יאיר רוצה לחקור עדים בעצמו ולייצג, כדבריו, את הציבור. בן יאיר מבקש לנצל לשם כך את סעיף 16 ל"חוק ועדות החקירה", הקובע, כי "היועץ המשפטי לממשלה רשאי, בעצמו או על ידי נציגו, להתייצב לפני ועדת החקירה במסגרת הסדרים שנקבעו לפי סעיפים 7 ו־8, לקחת חלק בחקירת העדים ולהשמיע דברו. הוא יעשה כן לפי פניית הוועדה".

מלשכת היועץ המשפטי לממשלה נמסר אתמול, כי "היועץ רואה חשיבות רבה בעבודת הוועדה החוקרת נושא שגרם לשבר ולרעידת אדמה. לכן החליט להתייצב ולקחת חלק בעבודת הוועדה". מקור משפטי בכיר הבהיר אתמול, כי היועץ מבקש להשתתף באורח פעיל בחקירת כל העדים כדי לקדם את אכיפת החוק. בן־יאיר מינה באופן מיוחד פרקליטה מפרקליטות המדינה, עו"ד רות דור, לסייע בידו.

גורם משפטי בכיר העריך אתמול, כי בקשתו קשורה לביקורת הנוקבת שהעלו גורמים משפטיים בכירים אחרי רצח רבין על כל הקשור בהיערכות המודיעינית של השב"כ לטיפול בימין הקיצוני בתחומי ישראל.

בתשובה לשאלה, האם אין בצעדו של היועץ המשפטי משום הבעת אי־אמון פומבית בוועדת שמגר, אמרו אמש בלשכת היועץ, כי "בשום פנים ואופן אין לראות בצעדו של בן־יאיר הבעת אי אמון בוועדת שמגר". עם זאת, במשרד המשפטים הוסבר, כי "בהיות היועץ המשפטי לממשלה הגורם הבכיר בהשלטת החוק ואכיפתו, וכמי שמייצג את אינטרס הציבור, הוא מבקש לנצל את הסעיף בחוק ועדות החקירה כדי להשפיע על חלק מדיוני הוועדה". במיוחד מבקש היועץ "להפנות את תשומת הלב לנושאים הקשורים באכיפת החוק – נושאים בהם היה מעורב גם השב"כ".

סדר יום

"הראש", העיד אתמול; א', ב' וד' יעידו היום

שלושת העדים הראשונים היו חברי ועדת החקירה הפנימית שמינה השב"כ, רפי מלכא, סבינועם אביבי ועוזי ברגר, שהציגו בפני הוועדה את הדו"ח שערכו ואת ממצאיו.

ועדה זו, שמונתה לבדוק את תיפקודה של מערכת האבטחה של ראש הממשלה מייד לאחר הרצח, המליצה להסיק מסקנות אישיות כלפי מפקד האבטחה בשב"כ, ד' וכלפי מפקד היחידה לאבטחת אישים, ב'. בעקבות הדו"ח התפטר ד' מתפקידו. ב' הושעה.

לאחר מכן העיד, במשך כארבע שעות, "הראש", כ'. כל העדויות נמסרו בדלתיים סגורות ותחת אבטחה כבדה.

הבוקר יופיעו בוועדה מפקד משטרת מחוז ת"א, ניצב גבי לסט, ומפקד מרחב ירקון של המשטרה, תנ"צ יעקב שובל. כן אמורים להעיד ראש אגף היהודים בשב"כ, י', ראש חטיבת המודיעין, א', ראש אגף האבטחה שהתפטר, ד', ומפקד היחידה לאבטחת אישים שהושעה, ב'. כולם התייעצו עם עורכי־דין. אתמול העיד ראש עיריית תל־אביב לשעבר שלמה להט. הוא יעיד בדלתיים פתוחות.

מיכל גולדברג

★ ★ ★ ★ ★ ★
עוף טרי מוכשר 9.90
מחיר מבצע
כנפיים עוף 6.99
על כל קניית מוצרי ב־25 ש"ח מקבלים 3 בקבוקי קולה 1.5 ליטר חינם!
קלמנטינה מיכל 2.45

"הראש" העיד 4 שעות: "אין הוכחה לקנוניה"

"יגאל עמיר היה מפגע בודד", העיד ראש השב"כ, כ', ביום הראשון לדיוני ועדת החקירה הממלכתית החוקרת את רצח ראש הממשלה • על מחדל המודיעין: "אנשים דוגמת יגאל עמיר אינם משתפים את סביבתם ואינם חושפים את כוונותיהם; הם 'מתכתבים עם אלוהים'; ההסתברות לעצירתם בזמן – קטנה • על מחדל האבטחה: "האחראים הודחו או התפטרו; ראש הממשלה 'התנגד נפשית' לעודף הגנה"

– מאת טובה צימוקי ומיכל פוליטי, כתבות "ידיעות אחרונות" –

"יגאל עמיר היה מפגע בודד, ולא הוכח, עד כה, כי היתה התארגנות מחתרתית שהיתה שותפה לסודו". כך העיד אתמול ראש השב"כ, כ', בפני ועדת החקירה.

בעדותו הציג "הראש" את ההערכות המודיעיניות על פעילות הימין הקיצוני ואת סידורי האבטחה לראש הממשלה המנוח בעצרת.

הוא פרש בפני הוועדה את תיאוריית "המפגע הבודד", שאומצה על ידי ועדת שמגר לעניין הטבח במערת המכפלה במלואה. כ' חזר על תיאוריה זו, בשלמות, בפני ועדת החקירה לחקר רצח ראש הממשלה.

כ' דיבר על שלוש רמות של פיגועי הימין הקיצוני: התארגנות ממוסדת, התארגנות מקומית ותופעת "המפגע הבודד".

כ' טען, כי התארגנות, הכוללת מספר חברים, נותנת אפשרות להחדיר סוכנים ולסכל פעילות עבריינית ובכללה רצח. כך, למשל, סוכלו רוב תוכניות האחים קהלני לפני שנה. קשר של התארגנויות, קטנות או גדולות, עם מוסדות שונים, מאפשר צירוף אנשים ובכללם סוכנים ומסייע בסיכול.

"המפגע הבודד", העיד כ', אינו משתף את סביבתו ואינו חושף את כוונותיו. הוא מגיב לאירוע או לשורת אירועים, המשפיעים עליו נפשית. הוא עובר התהליך התעוררות חצי דתי, או כפי שהשב"כ מגדיר זאת "הוא מתכתב עם אלוהים". בסופו של דבר הוא מבצע פיגוע על דעת עצמו, ולכל היותר הוא משתף קרוב משפחה בסוד. כך נמנע מגורמי המודיעין לסכל את הפיגוע.

כ' טען, כי בתהליך ההבשלה הממושך לקראת פיגוע יכולים להתגלות סימנים שונים, המעידים על כוונותיו של המפגע הבודד. אלא שאם הוא איש מופנם – אין סימנים. ואם תהליך ההבשלה קצר יחסית, משדר המפגע הבודד פחות סימנים, המאפשרים סיכול ואיתור.

כ' טוען, כי למרות הערכת השב"כ, כי קיימת סכנת של פיגוע באישים רמי מעלה, והגם שהוא עצמו צפה והתריע על סכנה כזו לפני חודשים מספר, ההסתברות לסיכולו או למיתונו של מפגע בודד היא בדרך כלל קטנה.

באשר למחדל האבטחתי, הציג כ' את דו"ח ועדת הבדיקה הפנימית בתוך השב"כ, שאיתר, לדבריו, את הכשל האבטחתי ואף הגדיר את האחראים לכך, שחלקם הודחו וחלקם התפטרו.

כ' טוען, כי ראש הממשלה המנוח עצמו, למרות ההתרעות על אפשרות פגיעה באישים בכירים, "התנגד נפשית" לעודף הגנה וסירב ללכת עם שכפ"ץ.

העדויות (1)

מפקדי המשטרה: השב"כ לא הזהיר ממתנקש יהודי

זו הגירסה, שימסרו הבוקר מפקד משטרת מחוז ת"א, ניצב גבי לסט, ומפקד מרחב ירקון, תנ"צ יעקב שובל.

– מאת כתבנו לענייני צבא –

בשום שלב של ההיערכות המקדימה לעצרת בה נרצח ראש הממשלה – וגם לא במוצאי־שבת, 4 בנובמבר – לא העלה השב"כ בפני המשטרה אפשרות או תרחיש של חשש להתנקשות יהודי בראש הממשלה. זו תמצית עדותם של מפקד משטרת מחוז ת"א, ניצב גבי לסט, ומפקד מרחב ירקון של המשטרה, תנ"צ יעקב שובל, אותה ימסרו הבוקר בפני ועדת החקירה.

למעשה, יעידו השניים כי השב"כ העלה "את כל התרחישים האפשריים, למעט תרחיש רצח ראש הממשלה בידי יהודי".

זו גירסתם: ביום חמישי, 2 בנובמבר, התקיימה הישיבה הראשונה בין המשטרה, כוחות ההצלה והשב"כ. אנשי השב"כ לא התריעו על כוונת יהודי להתנקש בחייו של רבין. החשש היה ממכונית תופת נהוגה בידי מתאבד פלשתיני שתגיע למקום.

המשטרה נתבקשה לפנות את כלי הרכב מאיזור הכיכר ולהאיר את בניין העירייה. על גגות הבתים הוחלט להציב תצפיתנים חורשים.

על פי גירסת המשטרה, השב"כ לא העלה שום דרישה לגבי האיזור הסטרילי, מלבד להקצות כוחות שילוו את האישים. הבמה וחניון האח"מים נקבעו כשטח באחריות השב"כ.

בשבת, 4 בנובמבר, התקבלו שלוש התראות על פיגועים. השרים קיבלו דיווחים על ההתרעות. השב"כ הינחה את המשטרה לסגור את המעבר אל חניון האח"מים שמתחת למדרגות העירייה. בקירבת הבמה הוצבו שוטרים שהרחיקו את הקהל; צלפים הוצבו אל הגגות. נציגי המשטרה סבורים שעשו כל מה שהוטל עליהם על ידי השב"כ.

העדויות (2)

"כשל תיכנוני הוביל לכשל ביצועי – ולמחדל"

חברי ועדת הבדיקה הפנימית של השב"כ הציגו אתמול בוועדה את שירשור הטעויות בתחום האבטחה

– מאת כתבנו לענייני צבא –

חברי ועדת החקירה הפנימית של השב"כ הציגו אתמול את מימצאיהם בפני ועדת החקירה הממלכתית החוקרת את האירועים.

שלושת חברי הוועדה, ניצב בדימוס עוזי ברגר ואנשי השב"כ לשעבר רפי מלכא וסבינועם אביבי, מסרו במשך כשלוש שעות את עיקר מימצאיהם.

מן המימצאים עולה כשל פיקודי, כשל מבצעי וכשל תיכנוני, שאיפשרו לרוצח להגיע עד לראש הממשלה ולירות בו. חברי הוועדה יציגו השבוע לראש השב"כ את סיכום הדו"ח. בדו"ח המלצות לשינויים מערכתיים בתחום אבטחת האישים. "היה כשל בתירגולת הבסיסית", אמרו גורמים המקורבים לחקירה וציינו, כי בדו"ח המלצות כיצד למנוע הישנות מקרים כאלה.

חברי הוועדה בדקו רק את נושא האבטחה, ובתחום זה הגיעו למסקנה, כי אין מקום להטיל אחריות על "הראש". הם המליצו להשעות מתפקידם ארבעה בכירים באגף האבטחה.

בעקבות דו"ח הביניים התפטר ראש אגף החקירות בשרות, ד', והושעו מתפקידם מפקד היחידה לאבטחת אישים, ב', ראש ענף המבצעים ומפקד האירוע.

הוועדה הצביעה על כשל בכך שלא הובא בחשבון קטע קריטי במערך האבטחה של האירוע. האחריות לקטע זה היתה כולה של היחידה לאבטחת אישים. הכשל התיכנוני גרם לכשל ביצועי באבטחת אותו קטע קריטי התוצאה ־ המחדל. במהלך האירוע הרבון הכשל התיכנוני וניתנו מספר הנחיות לתיקון הפרצות שנותרו בקטע הקריטי. ההנחיות היו חלקיות, ניתנו באיחור וגם ביצוען לא היה שלם.

לא לבד, לא אלמוני, לא בטיח

השב"כ וראשו נאחזים בקרניה של תיאוריית "המפגע הבודד" • מהידוע עד כה נראה שזה לא ממש כך

– מאת אלכס פישמן –

הציטוטים המיוחסים לראש השב"כ בוועדת שמגר מלמדים על קו ההגנה שלו. מן השעות הראשונות שלאחר הרצח נאחז השב"כ בתיאוריה הרוצח כ"מפגע בודד", קרי אלמוני שקם בבוקר ומחליט לבצע התנקשות ללא כל סיוע ממישהו.

מפגע מן הסוג הזה קשה מאוד לאתר מראש. ראש השב"כ חזר על התיאוריה הזו – המרוקנת, אגב, את המונח "מחדל מודיעיני" מתוכן – גם באוזני הוועדה.

זה קו הגנה טבעי משהו.

גם מן העדויות שגבתה המשטרה מיגאל עמיר ומחבריו עולה, כי עמיר ביצע את נסיונות ההתנקשות ואת הרצח לבד. אבל מאותן עדויות גם עולה, כי לפחות שלושה שותפי סוד ידעו על הנסיונות בדיעבד.

לא רק ידעו – גם סייעו לו לאסוף אמצעי לחימה, תמכו בו ועודדו אותו. הוא רק לא שיתף אותם בעיתוי המדוייק של המעשים שתיכנן לבצע.

עוד מסתבר, כי עמיר לא היה בדיוק אלמוני, משולי המחנה. שלא לדבר על כך שלפני הרצח הספיק לתכנן תשעה נסיונות התנקשות, כאשר בשלושה מתוכם גם התייצב בשטח.

תיאוריית "המפגע הבודד" ממש לא מתלבשת עליו.

ראש השב"כ גם טען בוועדה, כי לא הוכח עד מה שהיתה התארגנות מחתרתית. אם הכנת תוכניות, איסוף אמל"ח ושותפות סוד אינה התארגנות – מה כן?

ש"ס ואגודת ישראל: בגלל אלוני לא נתמוך בממשלה

בכנסת רק 119 ח"כים

עד אשר יכריע בג"צ בעתירתה של נאוה ארד, המבקשת להתמנות לח"כית

בג"צ הוציא אתמול צו על־תנאי המורה ליועץ המשפטי לממשלה וליו"ר הכנסת לנמק בתוך שבוע מדוע לא תבחן נאוה ארד כחברת כנסת במקומו של ראש הממשלה יצחק רבין.

שופט בית־המשפט העליון, תיאודור אור, שהוציא את הצו בעקבות עתירה של ארד, נמנע מלהוציא צו ביניים האוסר על השבעה של מר עמר כלשהו אולם הבהיר, כי הוא יוצא מתוך הנחה שעד להכרעה סופית בעתירה לא יושבע איש לתפקיד.

ארד, המועמדת מספר 48 ברשימת העבודה לכנסת, היתה אמורה להישבע אמונים לכנסת בעקבות רצח רבין, אולם חוות דעת של היועץ המשפטי לממשלה קבעה כי לא תוכל לכהן כחברת כנסת משום שהיא מועסקת כיועצת ראש הממשלה למעמד האשה.

הגשת העתירה לבג"צ העמידה את הכנסת במצב חסר־תקדים, שכן יהיה מנין הח"כים עד תום ההליך המשפטי 119 בלבד. להלכה, אין המצב הזה מסכן את מעמד הקואליציה והממשלה בהצבעות חשובות, שכן "על הנייר" יש לקואליציה בכל זאת רוב של קול אחד על־פני האופוזיציה.

מיכל גולדברג וגבי ברון

הרבי מגור מגיע לישיבת גדולי התורה אתמול בירושלים. (תצלום: אס 07)

הודיעו, כי יימנעו בהצבעה בכנסת בעת שתוצג ממשלת פרס • עם זאת נמשכים המגעים במטרה להבטיח שמירה על אינטרסים חרדים בתמורה לתמיכה בממשלה מבחוץ • בעניינים מדיניים תובעים החרדים משאל־עם על הגולן ושינוי האמנה הפלשתינית כתנאי לקידום המו"מ עם הפלשתינים • בעבודה מסכימים ומעריכים שגם בענייני הדת אפשר יהיה להגיע להסכמה

– מאת נחמה דואק, גבי ברון ורמי חזות, כתבי "ידיעות אחרונות" –

צוות המו"מ הקואליציוני של מפלגת העבודה ממשיך במגעים עם המפלגות השונות – בעיקר עם המפלגות הדתיות והחרדיות – במטרה לנסח מסמך הבנות שיבטיח לממשלה תמיכה מבחוץ בתמורה לשמירת הסטטוס קוו בענייני דת ודחיית הכרעות קבועות בנושאים מדיניים.

היום לא יקיים ראש הממשלה בפועל, שמעון פרס, מגעים קואליציוניים בגלל היעדרותו מהארץ. פרס נוסע לבריסל, יחד עם ארבעה שרים, לחתום על הסכמי סחר עם השוק האירופי המשותף (על ההסכם ראה מסגרת). רק מחר אחר־הצהריים יודיע פרס על הרכב ממשלתו, בעת ישיבת סיעת מפלגת העבודה.

במרכז – שמות, לא תפקידים

פרס מתכוון למלא פיו מים עד לרגע האחרון ממש, ולכן יתכן שגם בישיבת המרכז יסתפק בציון שמות השרים שיכהנו בממשלתו, בלי להודיע על התפקידים שימלאו.

למחרת אישור רשימת שרי הממשלה במרכז, ביום רביעי אחר־הצהריים, יביא פרס את ממשלתו לאישור הכנסת. ש"ס ואגודת ישראל הודיעו אתמול, כי יימנעו בהצבעה, "בגלל דבריה האחרונים של שלומית אלוני נגד החרדים". יש לציין, שגם לפני התבטאותה של אלוני על "הרביים, הרועים והשכים" נראה היה שהחרדים יימנעו בהצבעה. סיעת דגל התורה, שבה חברים הרב אברהם רביץ והרב משה גפני, מחכה עדיין להחלטתו של הרב אליעזר שך, אך צפוי שגם היא תימנע בהצבעה.

עם זאת הורו כל גדולי התורה – של ש"ס, אגודת ישראל ודגל התורה – להמשיך במגעים עם מפלגת העבודה במטרה להגיע להבנה שתבטיח אינטרסים חרדים בתמורה לתמיכה בממשלת פרס מבחוץ. "בנושא המדיני נדרוש ששינוי האמנה הפלשתינית יהיה חובה להמשך התהליך ושיובטח משאל עם על עתיד רמת הגולן", אמר אתמול ח"כ אריה דרעי. "בעניינים התחדתיים נדרוש שיחזור הסטטוס קוו הדתי למה שהיה בשנת 1992, כולל שינויים בחקיקה במידת הצורך".

ראש הממשלה המיועד פרס נפגש אתמול בלילה עם הצוות הקואליציוני של העבודה. נראה, כי תביעות החרדים בעניין המדיני ייענו. בעניין הדרישות הדתיות תנסה העבודה להגיע להסכמות מבלי לעורר את התנגדות מרצ ומבלי שיידרשו שינויי חקיקה. בעבודה העריכו אתמול, כי הדבר אפשרי וכי בסופו של דבר תושג תמיכה מבחוץ לממשלה.

המפד"ל נגד עמיטל

ייתכן שגם המפד"ל תצטרף להסדר הזה, בין השאר במטרה להשאיר את הרב עמיטל, ראש תנועת מימ"ד, מחוץ לממשלה.

באשר למגעים בתוך העבודה – עדיין לא ברור מה ישיב חיים רמון להצעתו של פרס למנותו לשר הפנים. ח"כ אריה דרעי, חברו של רמון, אמר אתמול, שאסור לקחת כמובנת מאליה את כניסתו של רמון לממשלה. רק אם יקבל את מה שיחשוב כראוי הוא יחזור לממשלה, אמר דרעי. רמון סירב להתייחס לדברים.

אם יסרב רמון לתפקיד שר הפנים, גדולים סיכוייו של יוסי ביילין לקבל את המשרד. תסריט נוסף שאפשרי לביילין: הוא יעזוב את משרד הכלכלה והתכנון, תוך המלצה לפרקו ולהחזירו כיחידת סמך למשרד האוצר, ויתמנה לשר בלי תיק ואחראי לתפקידים מיוחדים שיטיל עליו ראש הממשלה.

מקורות בכירים בעבודה העריכו אתמול, כי פרס לא יעשה שינויים משמעותיים בהרכב ממשלתו וישאיר זאת לאחרי הבחירות הבאות. או, במידה ויזכה, יהיה הרכב ממשלתו שונה בתכלית מהרכבה הנוכחי.

שחל – מלך ליום אחד

– מאת אילנה באום ונחמה דואק, כתבות "ידיעות אחרונות" –

ראש הממשלה בפועל, שמעון פרס, הצליח להפתיע אתמול את שרי ממשלתו.

בתום ישיבת הממשלה הודיע, כי בעת היעדרו מהארץ – משעות הבוקר ועד הלילה – ימלא את מקומו שר המשטרה, משה שחל. הדיווח היבש יצר מייד בורסה של שמועות והערכות מצב, שכן ראש הממשלה המנוח, יצחק רבין, הקפיד למנות את ישראל קיסר כממלא מקומו במקרים שגם הוא וגם פרס נעדרו מהארץ.

היו שטענו, כי העוכרה שפרס דילג אתמול מעל קיסר מצביעה על כך, שאין בכוונתו לקיים את ההסכמים שנהגו בין רבין לבין קיסר, לפיהם ניצב קיסר במקום שלישי בהיררכיה. זאת בגלל תוצאות ההתמודדות בפריימריס של העבודה, בהם התמודד רבין מול פרס ומול קיסר.

לעומת זאת, אמרו המעריכים הפוליטיים, ייתכן שהצעד מלמד שמעמדו של שחל בממשלת פרס יתחזק. עוד טענו, כי ייתכן שפרס רומן בכך שרור הביניים – ובעיקר השרים שחל ובן־אליעזר – לא ייצאו נפגעים מקידומם של אהוד ברק וחיים רמון.

שר המשטרה ניסה, לפחות בפני נציגי התקשורת, להמעיט מחשיבות האירוע: "השינוי מחר יתבטא בזה ששמעון פרס בחו"ל", אמר. ומקורבי קיסר ודאי שביטלו את חשיבות צעדו של פרס ואמרו: "שחל הוא אדם לכל עת, וככזה הוא מנסה כעת להודהות עם פרס, למרות שלמעשה תצה את הקווים לעבר רבין. מדובר בעניין טכסי חסר משמעות".

יש לציין, שפרס לא נועד עדיין עם קיסר, למרות שכבר נפגש עם כל שרי הממשלה. מקורבי קיסר אמרו בעניין זה, שכל השרים הומינו את עצמם לפרס, וקיסר אינו מתכוון לעשות זאת.

שחל יציב שיא אישי במספר התיקים שיחזיק היום, שכן מלבד פרס יוצאים לבריסל, לחתימה על הסכם כלכלי עם השוק האירופי המשותף, גם השרים אברהם שוחט, מיכה חריש, יעקב צור ושולמית אלוני. כך יוצא שמלבד תיק המשטרה שבו מחזיק שחל דרך קבע, הוא ימלא את מקומו של פרס בראש הממשלה, שר הביטחון ושר החוץ, וכן יחזיק בתיקי האוצר, המסחר והתעשייה, החקלאות, המדע והתקשורת. בסך הכל – תשעה תיקים וראשות ממשלה.

שר המשטרה, משה שחל, ימלא היום את מקום ראש הממשלה, שר הביטחון ושר החוץ וכן את מקומם של שרי האוצר, המסחר והתעשייה, החקלאות, המדע והתקשורת • פרס והשרים טסים לבריסל, לחתום על הסכם כלכלי עם השוק האירופי המשותף

(על ההסכם הכלכלי ראה בעמוד 14)

רוב הציבור סבור: רצח רבין יחזק את תהליך השלום

– מאת יובל פלג, כתב "ידיעות אחרונות" –

מרבית היהודים במדינה סבורים, כי רצח ראש הממשלה יצחק רבין יחזק את תהליך השלום, ומרביתם מעריכים כי מפלגת העבודה תתחזק והליכוד יחלש.

למרות זאת, מרבית המשתתפים בסקר שערך החוג לתקשורת באוניברסיטת חיפה אומרים, כי עמדתם האישית בתחום הפוליטי לא השתנתה. כמו כן התברר, כי רוב הציבור תומך בהטלת מגבלות על חופש הביטוי.

בסקר, שנערך על־ידי פרופ' גבי וימן, ראש החוג לתקשורת באוניברסיטת חיפה, וד"ר רחל ישראלי, מנהלת מכון "מחשוב", השתתפו 1000 נשאלים – מחציתם יהודים ומחציתם ערבים הגרים בתוך הקו הירוק.

78% מהנשאלים היהודים ו־72% מהערבים העריכו, שהרצח יחזק את תהליך השלום. 85% מהנשאלים היהודים אמרו, כי לא שינו את עמדותיהם האישיות בכיוון זה או אחר. כ־14% טענו, שהם יותר שמאלניים מאז הרצח. רק אחוז אחד אמרו, שהם יותר ימניים.

מרבית הנשאלים בסקר טענו, עם זאת, שבאופן אישי לא שינו את עמדתם הפוליטית • 14% אמרו: הרצח הפך אותנו ליותר שמאלנים

למרות שמרבית הנחקרים אמרו, כי אין שינוי בעמדתם האישית, 72% מבין היהודים העריכו שמפלגת העבודה תתחזק. 66% מכל הנשאלים (יהודים וערבים) העריכו, שהליכוד ייחלש לאחר הרצח.

המחקר בדק גם את תגובת הציבור להגבלות על חופש הביטוי. 54% מבין היהודים ו־48% מבין הערבים אמרו, כי הם בעד הטלת מגבלות חמורות על חופש הביטוי. רק 37% מבין היהודים ו־34% מבין הערבים אמרו שאין לעשות זאת.

70% מבין הערבים ו־61% מהיהודים שמעו על הרצח לראשונה בטלוויזיה. 56% מהיהודים צפו בערוץ 2 ו־61% מהערבים בערוץ 1. רק כ־14% מהנשאלים התבשרו על ההתנקשות מהרדיו.

42% מהנשאלים סיפרו, כי כשנודע להם על ההתנקשות, מיהרו לדווח למשפחה ולחברים.

מבצע "יש מתנה בויזה" הוארך עד 31/7/96
ואתם ממשיכים להרוויח!
מבצע "יש מתנה בויזה (1995)" הוארך וימשך עד 31/7/96 – כך תוכלו להמשיך לצבור נקודות לקבלת מתנות גדולות יותר וגם לצבור מיילים לקבלת חופשות חינם בארץ ובעולם בתוכנית "ויזה מיילס".
פרטים מלאים ישלחו ללקוחות
יש מתנה ב"ויזה" VISA כ.א.ל VISA

סליחה, איך מפעילים "עקוב אחרי"?
מעכשיו בזק באינטרנט
http://www.bezeq.co.il
אגף השיווק

הממשלה החליטה להקים צוות מעקב שיטפל במסיתים

'ניכנס בקיצונים בכל הכוח'

- אומרים במסדרונות הממשלה ● ברעם: הציבור לא רוצה רק נרות נשמה, אלא דורש גם אורות אדומים נגד אויבי הדמוקרטיה. שריד: הקם להרוג את הדמוקרטיה - הדמוקרטיה תשכים להדביר אותו

מאת שמעון שיפר, כתבנו המדיני

היסטריית האבטחה והביטחון במסדרונות הממשלה בעקבות רצח רבין התבטאה בימים האחרונים, בין השאר, ברצון עז להכריז מלחמת חורמה על הארגונים הקיצוניים. אתמול החליטה הממשלה להקים צוות, שיטפל בהסתה ובגופים שעוסקים בהמרדה.

בצוות יהיו נציגים בכירים של היועץ המשפטי לממשלה, הרמטכ"ל, מפכ"ל המשטרה וראש השב"כ. במלים אחרות: הממשלה תאסור מלחמת חורמה על הימין הקיצוני, בלי שום הנחות או פשרות.

"הרצח של רבין צריך לסמן את סוף עידן התמימות, שכולנו לקינו בה", אמר אתמול השר עוזי ברעם. "בשמה של הדמוקרטיה התרנו את ההגיגה על קברו של גולדשטיין, ולא הבנו שאותם רוקדים על הדם הערבי ישמחו לעשות זאת גם על קברו של ראש ממשלה יהודי. בשני המקרים הם עשו זאת בשמה של ההלכה ובשמה של ארץ־ישראל השלמה. הציבור הרחב אינו מצפה כיום רק להדלקת נרות נשמה, אלא דורש גם הדלקת אורות אדומים כנגד אויבי הדמוקרטיה ומעודדי הרצח".

ואילו השר יוסי שריד, שהיה בין יוזמי הקמת הצוות למאבק בהסתה, פסק בנחרצות: "הקם להרוג את הדמוקרטיה – הדמוקרטיה תשכים להדביר אותו".

"סכנה חמורה לדמוקרטיה"

בהחלטתה אימצה הממשלה, למעשה, את רוב סעיפיה של ההצעה שהוגשה על־ידי השרים אמנון רובינשטיין ויוסי שריד. וזו החלטת הממשלה:

א. הממשלה קובעת שאירגונים קיצוניים, אלימים, גזעניים וטרוריסטיים הם סכנה חמורה למישטר הדמוקרטי של ישראל, לבטחון המדינה ולשלום ציבור, והממשלה תפעל להוצאתם אל מחוץ לחוק.

ב. הממשלה מבקשת לקבל חוות־דעת מקצועית מהיועץ המשפטי לממשלה, המפקח הכללי של משטרת ישראל וראש השב"כ, בדבר הצעדים האופרטיביים להוצאתם של אירגונים אלה מחוץ לחוק, לפירוקם ולהשבתת פעילותם התתרגנית.

ג. שר המשפטים יביא לממשלה הצעת־החלטה על־פי חוות־הדעת המקצועיות האמורות.

ד. בהתאם לחוק השבות, הממשלה לא תאפשר ליהודים מחוץ־לארץ לבוא ארצה כעולים, כתיירים, כתושבים או כאזרחים, אם הביעו הזדהות עם אירגונים שהוצאו מחוץ לחוק או אם תמכו בפעולות אלימות.

(משמעות סעיף זה היא שיינקטו צעדים מינהליים שונים, החל מעיכוב מתן אשרות וביטולן דרך בדיקה ברישום הפלילי של הפונה בארץ מוצאו, דבר שעד כה נמנעו מלעשותו. ההחלטה מסתמכת על סעיף 2 בחוק השבות, שבו מצוין כי שר הפנים לא ייתן אשרת עולה אם המבקש פועל נגד העם היהודי, או עלול לסכן את בריאות הציבור או את בטחון המדינה, או בעל עבר פלילי העלול לסכן את שלום הציבור).

ה. הממשלה תגבש כללים חדשים, בנוסף לסמכויות הנתונות לשרים, שיבטיחו שכספי מדינה לא יתמכו במישרין או בעקיפין בגורמים המערערים על ריבונותם של המוסדות הדמוקרטיים הנבחרים, או המסיתים נגד הדמוקרטיה הישראלית, או המטיפים לגזענות ולאלימות, או שבראשם עומדים אנשים המטיפים לגזענות ולאלימות. הממשלה מטילה על ועדת שרים מטעמה, בהרכב שר האוצר, שר החינוך, שר הפנים, שר הדתות ושר המשפטים להציע לה את הכללים האמורים (באשר לכספי המדינה). שר המשפטים יכהן כיו"ר הוועדה.

סעיף ו' דן בהקמת הצוות שיטפל בהסתה, שבו יישבו נציגים של צה"ל, היועץ המשפטי לממשלה, המשטרה והשב"כ.

"או אנחנו או הם"

השורה התחתונה בהחלטתם ובגישתם של חברי הממשלה היתה, שצריכים וחייבים "להיכנס" בימין הקיצוני, "משום שהברירה היא – או אנחנו או הם".

השר אפרים סנה ביטא את הלך־הרוחות הזה, באומרו כי עימות עם הימין הקיצוני הוא "בלתי־נמנע", משום שאנשים מסוגו של הרוצח "גמרו אומר לטרפד בכל מחיר את ההסדר בגדה". סנה הציע, במקביל, להעמיק את ההידברות עם המתונים במחנה הדתי ובקרב המתנחלים, "אלה שמכבדים את הדמוקרטיה", כלשונו.

והיו גם שרים שהזהירו מפני הכללה. השר בנימין בן אליעזר אמר כי "אסור להוציא אל מחוץ לגדר את ציבור המתיישבים בשטחים – זה יכול להביא אותנו עד כדי אבדון".

החלטות הממשלה:

● הממשלה תפעל להוצאתם אל מחוץ לחוק של אירגונים קיצוניים.

● הממשלה מבקשת חוות־דעת מקצועית בדבר הצעדים לפירוקם, להשבתתם ולהוצאתם מחוץ לחוק של אירגונים אלה.

● בהתאם לחוק השבות, הממשלה לא תאפשר ליהודים מחוץ־לארץ לבוא ארצה אם הביעו הזדהות עם אירגונים שהוצאו מחוץ לחוק או אם תמכו בפעולות אלימות.

● הממשלה תגבש כללים להבטיח שכספי מדינה לא יתמכו בגורמים המערערים על הדמוקרטיה, או המסיתים, או המטיפים לגזענות ולאלימות.

● הממשלה תקים צוות שיטפל בגורמים קיצוניים, המורכב מנציגי צה"ל, היועץ המשפטי לממשלה, המשטרה והשב"כ.

(תצלומים: זיו קורן)

חוקרי רצח רבין הוחתמו על סודיות

הוארך מעצרם של אוהד סקורניק וסמ"ר אריק שוורץ ● נדחה הערר לשיחרור של מיכאל אפשטיין, בטענה כי לא דיווח אמת בבדיקת הפוליגרף

בית־המשפט המחוזי בתל־אביב דחה אתמול על הסף את בקשת הערר של מיכאל אפשטיין לשחררו ממעצר, וקבע כי חלק מהתשובות שנתן בבדיקת גלאי האמת שנעשתה לו מצביעות על אי־אמירת אמת.

מעצרם של אוהד סקורניק וסמ"ר אריק שוורץ הוארך, ומחר יובא גם יגאל עמיר להארכת מעצר נוספת.

מעצרו של אוהד סקורניק הוארך בשלושה ימים. סגנית נשיא בית־משפט השלום בתל־אביב, השופטת חיה חפץ, אמרה כי "בחומר החקירה שהוצג בפניי נמצאת עדות הקושרת גם את החשוד הזה להתארגנות של החשוד העיקרי ברצח יצחק רבין". השופטת כתבה בהחלטתה, כי "נציג המשטרה הודיע לי כי היום מתקיים דיון עם פרקליטות המחוז בנושא אפשרות להגשת כתב־אישום נגד החשוד בתוך תקופת מעצרו".

קצין שיפוט האריך אתמול בעשרה ימים את מעצרו של סמ"ר אריק שוורץ, החשוד כי סיפק אמצעי לחימה לאחים חגי ויגאל [illegible] הנוהל אפשר להאריך את המעצר [illegible] ללא הבאתו לבית־דין צבאי.

פרקליטו של חגי עמיר, עו"ד [illegible] שאתמול הותר לו לראשונה לפגוש [illegible] בתא המעצר שבתחנת משטרת [illegible] כי חוקרי השב"כ ערכו מיפגש, [illegible] בין יגאל עמיר, רוצחו של ראש [illegible] רבין, לבין אחיו חגי, החשוד בסיוע [illegible]

לדברי עו"ד ריכטמן, חגי עמיר [illegible] שאחיו יגאל שיתף אותו יותר [illegible] וברצונו לפגוע בראש הממשלה, [illegible] אחיו יוציא את הרעיון לפועל. [illegible] בפניו את תוכניתו לפגוע ברבין [illegible] המונים, הציע לו חגי תוכנית [illegible] להצטייד ברובה צלפים, [illegible] גבוהה הצופה על הכיכר, [illegible] הממשלה ובאחרים", אמר עו"ד ריכטמן [illegible]

ראש אגף חקירות במשטרה [illegible] אישר אמש כי חוקרי פרשת רצח ראש הממשלה הוחתמו על טפסי סודיות, המחייבים אותם לא למסור לאיש פרטים מהחקירה.

● שופט השלום בירושלים חיים לחוביצקי הוציא צו הבאה ללא שיחרור נגד דובר "כך" לשעבר, נעם פדרמן, שלא התייצב אתמול בבוקר לתחילת משפטו. פדרמן מואשם בהפרת צווי הגבלה של אלוף פיקוד המרכז ובתקיפת שוטר בנסיבות מחמירות. פדרמן אמר אתמול בתגובה, כי "לנוכח העובדה שהשמאל מנצל את רצח רבין, כדי לנהל כנגד הימין ציד מכשפות, אני לא רואה שניתן יהיה לקיים דיון הוגן בבית־המשפט באווירה כזאת".

● השר יאיר צבן תבע אתמול מהיועץ המשפטי לממשלה לפעול לאלתר להפסקת כהונתו של הרב דב ליאור כרבה של קריית־ארבע, ולמצות את החקירה בעניינו.

דורון מאירי, עדנה אדטו, יורם ירקוני, טובה צימוקי, איתן מור, חיים ברוידא וכתבתנו לענייני צבא

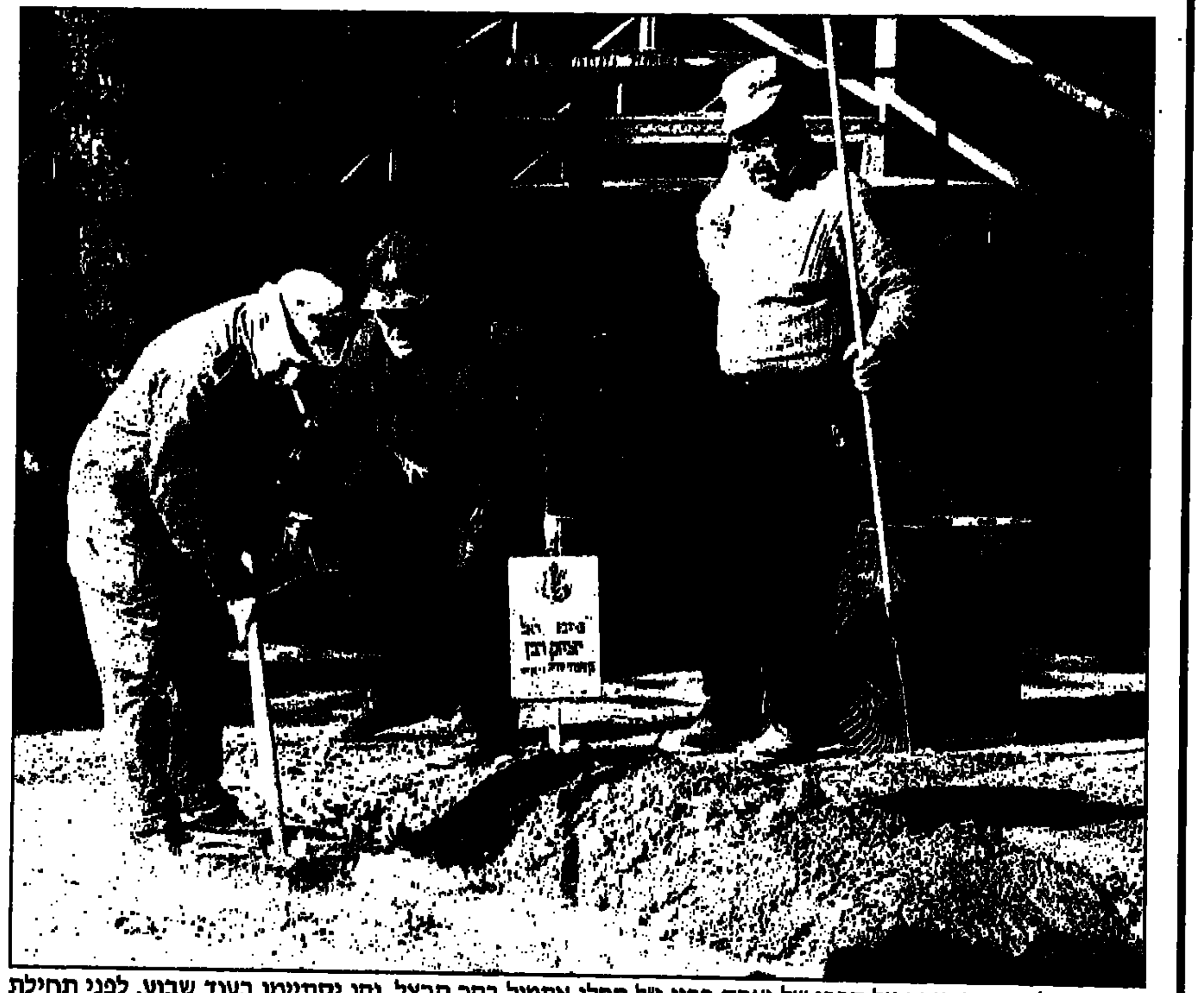

העבודות לבניית המצבה על קברו של יצחק רבין ז"ל החלו אתמול בהר הרצל, והן יסתיימו בעוד שבוע. לפני תחילת העבודות נוקתה רחבת הקבר, והוצאו ממנה מאות המזכרות. בתמונה: עובדים בחלקת הקבר אתמול. **(תצלום: זום 77)**

לאה רבין תיפגש עם האפיפיור ברומא ותשתתף שם בעצרת במלאת 30 למות רה"מ

כל מבוגר שני בארץ הגיע לחלוק כבוד אחרון לרבין

מאת יוסי בר, כתבנו ברומא ואילנה באום, איתמר אייכנר ושושנת חן

איטליה תצדיע לראש הממשלה המנוח, יצחק רבין, ביום ה־30 למותו, בעצרת זיכרון בנוכחות אישים בכירים מאיטליה ומחוצה לה.

לאה רבין תגיע לרומא באמצע החודש הבא כדי לנאום בעצרת, ותיוועד עם האפיפיור, יוחנן פאולוס השני, ביום שלמחרת. גם נשיא איטליה, אוסקר לואיג'י סקלפארו, ינאם בעצרת הזיכרון.

העצרת תתקיים בבית האופרה ברומא, ואורגנה ע"י שגריר ישראל החדש באיטליה, יהודה מילוא. דניאל אורן ינצח על תזמורת האופרה, ואחינועם ניני תשמיע את שיר השלום.

סקר קובע: כמיליון בוגרים, בשיעור דומה ממפלגות השמאל והימין, הגיעו לכיכר יצחק רבין, לכנסת, להר הרצל, לבית ברמת־אביב או להתכנסויות ועצרות

50,000 חלפו על־פני הארון

כמיליון בוגרים, בשיעור דומה ממפלגות השמאל והימין, ביקרו באתרים שהנציחו את זכרו של יצחק רבין ואשר נקשרו במותו ב־12 הימים הראשונים שלאחר הרצח: כ־600,000 בוגרים הגיעו לכיכר רבין בתל־אביב לפחות פעם אחת, כ־50,000 בוגרים (ולא מיליון כפי שפורסם) חלפו על־פני ארונו של רבין בכנסת, כ־50,000 הגיעו להר הרצל, כ־90,000 הגיעו לביתו של רבין ברמת־אביב ועוד כ־160,000 בני־אדם השתתפו בהתכנסויות ובעצרות אחרות שהתקיימו ברחבי הארץ.

בנוסף למבקרים אלה ביקר לפחות ילד או נער אחד מ־22% מבתי האב בישראל באחד מאתרי הזיכרון. בין הילדים בלט דווקא משקלם של ילדים מבתים בעלי השקפה שמאלנית.

נתונים אלה עולים מסקר שערך מכון המחקר "גיאוקרטוגרפיה" בהנהלת פרופסור אבי דגני וד"ר רינה דגני. הסקר נערך ביום רביעי האחרון בקרב 500 ראשי משקי בית, ואיננו כולל את האוכלוסייה החרדית, ערבים, בני קיבוצים ובני־נוער.

"הנתונים מדהימים", אומרת ד"ר רינה דגני, "אם לקוו את הישראלים הבוגרים שלא יכלו להגיע בגלל סיבות בריאות או גיל, מתברר שכל ישראלי שני היה באחד מהמקומות".

לאה רבין ממשיכה לקבל ביקורי תנחומים במעונו הרישמי של ראש הממשלה בירושלים עד תום שלושים ימי האבל, במקביל מתחילים להכין את בית ראש הממשלה לקראת כניסתה של משפחת פרס.

המצבה – מסלע בזלת מרמת־הגולן

העבודות לבניית המצבה על קברו של יצחק רבין ז"ל החלו אתמול בהר הרצל, והן יימשכו במשך כל שעות היממה ויסתיימו בעוד שבוע. לפני תחילת העבודות נוקתה רחבת קברו של רבין ז"ל, והוצאו ממנה מאות המזכרות. אלפי הפתקים שהונחו על הקבר הועברו למשרד ראש הממשלה. היום ייסגרו כל שערי הכניסה להר הרצל.

ב־5 בדצמבר, ביום השלושים למותו של רבין, יתקיים טקס גילוי המצבה בחלקת גדולי האומה בהר הרצל. באותו ערב יקיים מרכז ההסברה עצרת זיכרון בבנייני האומה בירושלים.

כתבנו ישראל מושקוביץ מוסיף: מפעל לעיבוד שיש ומצבות בחצור הגלילית מעצב את מצבת קברו של יצחק רבין ז"ל. המצבה תעוצב מסלע בזלת ענק, שהובא במיוחד מרמת־הגולן. הגוש ייחתך בצורה מלבנית עבה, ועליה ייחקק הכתוב.

„הבנה" ראשונה בין פרס לאסד בתיווך המצרים והסעודים:

„מהלך חיובי" של פרס השבוע יביא למיפגש עם שר החוץ הסורי

– מאת סמדר פרי, כתבתנו לענייני ערבים –

הנשיא אסד מצפה ל„מהלך חיובי" מצידו של ראש הממשלה בפועל, שמעון פרס, עוד השבוע, מיד אחרי הרכבת הממשלה החדשה, שיאפשר את המיפגש הפומבי הראשון בינו לבין שר החוץ הסורי, פארוק א־שארע.

ככל הידוע, מדובר בהתבטאות של פרס, שתתמקד ב„מחיר השלום" שישראל תתחייב לסורים.

ל„ידיעות אחרונות" נודע, כי דיפלומטים בכירים ממצרים ומסעודיה, התגייסו בימים האחרונים לפעול מאחורי הקלעים כדי לעודד את הנשיא אסד לקיים בקרוב מיפגש פומבי, „בדרג גבוה", בין אישיות ישראלית בכירה לבין אישיות סורית בתפקיד בכיר.

אמש הובעה ההערכה, כי מתאם השיחות האמריקני, דניס רוס, עשוי לשנות את מסלול ביקורו בישראל, ו„לקפוץ" לדמשק.

הנשיא אסד הבהיר לבני־שיחו הסעודים והמצרים, כי הוא מתנה את קיומו של מיפגש פומבי בדרג גבוה, ב„מהלך פומבי חיובי" שינקוט ראש הממשלה שמעון פרס מיד אחרי הרכבת הממשלה השבוע. אסד מצפה להתבטאות של פרס, בעניין „מחיר השלום עם סוריה", ונראה כי מדובר במסר, שייכלל בנאומו הראשון של פרס מיד אחרי הרכבת הממשלה, או בראיון עיתונאי לכלי תקשורת לא ישראלי.

שר החוץ הסעודי, הנסיך סעוד אל־פייסל, ושגריר סעודיה בוושינגטון, הנסיך בנדר בן־סולטן, הידוע כמקורבו של המלך פאהד, ערכו בימים האחרונים שני ביקורים חשאיים בדמשק, שבמהלכם דנו עם אסד בקידום תהליך השלום עם ישראל.

לפני חמישה ימים, בפגישה עם משלחת יהודית אמריקנית בריאד, הפתיע שר החוץ הסעודי את אורחיו כשהודיע להם: „זיכרו את תאריך פגישתנו כאן, היום, במשרדי. בתוך שלושה השבועות הקרובים יתרחש 'אירוע חיובי' בין סוריה לישראל".

כשחברי המשלחת נועדו עם ראש הממשלה פרס, וסיפרו לו על הרמז של הנסיך סעוד אל־פייסל, התחמק פרס מהסברים. לעומתו, בכיר בשגרירות האמריקנית בתל־אביב רמז ש„אנחנו יודעים במה המדובר".

היומון הסורי „א־ת'אורה", היוצא־לאור בדמשק, קרא אתמול לראש הממשלה בפועל, שמעון פרס, „לפצות על הזמן האבוד", וקיבל בברכה את ביקורו בישראל של המתאם האמריקני לתהליך השלום במזרח התיכון, דניס רוס.

„בין הסימנים המעודדים שניצפו", נאמר בעיתון, „הוא שיגורו של דניס רוס על־ידי האמריקנים, לסיבוב נוסף במזרח התיכון, בניסיון לשבור את הקרח שנוצר במשא־ומתן".

„א־ת'אורה" מבקש מפרס „לנצל את ההזדמנות, ולפצות על הזמן האבוד כדי לפעול עוד לפני הבחירות".

מאז רצח יצחק רבין שינו מנהיגי סוריה את טון הצהרותיהם המופנות לישראל. חמישה ימים לאחר הרצח אמר הנשיא אסד, כי יש לצפות להתקדמות מהירה במשא־ומתן לשלום עם ישראל.

שר החוץ הסורי, פארוק א־שרע, העריך, כי „זיוו והמרצה של המשא־ומתן הם התשובה החיובית היחידה לרצח".

השליח האמריקני בלישכת הרמטכ"ל

השליח האמריקני למזרח התיכון, דניס רוס, העושה בארץ לשורה של פגישות עם צמרת המדינה, בעקבות רצח רבין, נפגש אתמול עם הרמטכ"ל רא"ל אמנון שחק, בלישכתו בתל־אביב. רוס התעניין, בין השאר, בהתקדמות יישומו של הסכם אוסלו ב' (תצלום: מיכאל קרמר)

שריד הפסיק תמיכת משרדו בפעילות ניקיון מטעם 'בר־אילן'

– מאת רונית אנטלר, כתבת „ידיעות אחרונות" –

השר לאיכות הסביבה, יוסי שריד, הורה להנהלת משרדו להפסיק כל קשר עם אגודת הסטודנטים של אוניברסיטת „בר־אילן" בעקבות פירסום של האגודה, המפלה סטודנטים ערבים.

בימים האחרונים פורסמה בעיתונים מודעה מטעם אגודת הסטודנטים ב„בר־אילן", המציעה לסטודנטים להשתתף בפרוייקט „נאמני ניקיון" תמורת שכר. במודעה נכתב כי בפרוייקט יוכלו להשתתף רק סטודנטים לאחר שירות צבאי או לאומי.

שריד אמר, כי כל מי שמפלה אורח כלשהו במדינת ישראל לא יזכה ולו באגורה שחוקה אחת מן המשרד לאיכות הסביבה, והמשרד לא יקיים איתו קשרי עבודה.

שריד: „אגודת הסטודנטים של 'בר־אילן' לא למדה דבר, ומוטב תעשה אם תדאג לנקיונה שלה".

פרס יוצא לבריסל – לחתימת ההסכם עם האיחוד האירופי

ההסכם החדש הוא הגדול בהסכמים הכלכליים הבינלאומיים שישראל חתומה עליהם • יאפשר למדינה להגדיל את היצוא החקלאי בתחומים חדשים • לראש הממשלה יתלוו ארבעה שרים

– מאת שמעון שיפר, כתבנו המדיני, וגד ליאור, כתבנו הכלכלי בירושלים –

ראש הממשלה בפועל, שמעון פרס, יוצא היום לבריסל לשעות אחדות, כדי לחתום על הסכם אזור הסחר החדש של ישראל עם האיחוד האירופי.

לפרס יתלוו ארבעה שרים: שר האוצר בייגה שוחט, שר התמ"ס מיכה חריש, שר החקלאות יעקב צור, ושרת המדע והאמנויות שולמית אלוני.

ההסכם החדש, שישפר באופן משמעותי את תנאי הסחר של ישראל עם האיחוד האירופי, מחליף את ההסכם שנחתם ב־1975, והוא המקיף והגדול מבין ההסכמים הכלכליים והבינלאומיים שישראל חתומה עליהם, כולל ההסכם לאזור סחר חופשי עם ארה"ב. הוא מסדיר את כל נושא הרכישות הממשלתיות, התקינה, יצוא השירותים, היצוא החקלאי, ונושאים כלכליים עקרוניים אחרים בין אירופה לבין ישראל.

בעקבות חתימתו, תהפוך ישראל למדינה היחידה בעולם, שלה הסכמים מסחריים דומים עם ארה"ב ועם אירופה גם יחד.

החתימה נעשתה בראשי־תיבות לפני חודש, אולם עדיין נתגלעו חילוקי דעות בין הצדדים, בעיקר בנושא החקלאי, ואלה נפתרו בשבוע האחרון בלבד.

להסכם יצורף נספח, בנושא המחקר והפיתוח, שיאפשר לישראל לראשונה להשתתף בתוכניות המחקר והפיתוח של האיחוד האירופי.

טקס החתימה יתקיים היום בצהריים, בהשתתפות 15 שרי חוץ של הקהילייה האירופית, ונשיא הנציבות. ההסכם החדש כולל מרכיבים, שלהערכת מומחי משרד החוץ יביאו לחיזוק ולהידוק הקשרים בין ישראל לאיחוד האירופי. ישראל מוגדרת, על־פי ההסכם, כמדינה שמצטרפת בקשר של „איחוד" עם מדינות הקהילייה.

האיחוד האירופי הוא שותף הסחר הגדול ביותר של ישראל. מתוך 23.7 מיליארד דולר שישראל מייבאת, יותר ממחצית מקורם באירופה.

ההסכם יאפשר לישראל להגדיל את היצוא החקלאי ממנה בתחומים ייחודיים שפותחו בארץ בשנים האחרונות. קדם לו מו"מ בן קרוב לשלוש שנים, בניהול צוות בינמשרדי, בראשות סגן המנהל הכללי לכלכלה במשרד החוץ, עודד ערן, ושגריר ישראל לאיחוד האירופי, מרדכי דרורי.

ראש הממשלה ייפגש במשך היום גם עם שרת החוץ של איטליה וראש ממשלת בלגיה.

ישראל תחרים את בית־הכנסת של הרב הכט

– מאת צדוק יחזקאלי, כתבנו בניו־יורק –

ראשי בית־הכנסת של הרב אברהם הכט, שקרא לראש הממשלה רבין „בן מוות", ביטלו אמש פגישה עם סגן שר החוץ אלי דיין, לאחר שהתחייבו שלא לפטר את הרב.

בעקבות זאת הודיע אמש סגן שר החוץ, כי הוא מוציא הוראה לעובדי המשרד, לדיפלומטים ולשאר נציגי ישראל להחרים את בית־הכנסת „שערי ציון", עד שראשי בית־הכנסת יפטרו את הרב.

„כל עוד דגל שחור מתנוסס על בית־הכנסת – רגלו של איש משרד החוץ או של כל נציג ישראלי רשמי לא תדרוך שם", אמר דיין.

רוב מתפללי בית־הכנסת – אנשי הקהילה היהודית הסורית – שומרים אמונים לרב, שאיים לתבוע לדין את בית־הכנסת אם יפוטר. הרב הכט, שגלה למיאמי מאז הרצח, מתכונן לחזור לניו־יורק השבוע, ולהתייצב שוב לעבודתו.

משרד החינוך אוסר על בתי"ס להסיע את התלמידים להפגנות

מנכ"ל המשרד, ד"ר שושני: בית־ספר של „השומר הצעיר" לא יארגן הסעות להפגנת „שלום עכשיו" וישיבה של „בני עקיבא" לא תיקח תלמידים להפגנות הימין • יתקיימו כנסים משותפים למורים בחינוך הממלכתי והממלכתי־דתי

רונית אנטלר, כתבת „ידיעות אחרונות"

לבתי ספר אסור ליזום הסעות מאורגנות של תלמידים להפגנות. משרד החינוך יפסיק את התמיכה בבתי־ספר, שיפרו את ההוראה.

החלטה על כך קיבל אתמול מנכ"ל משרד החינוך, ד"ר שמשון שושני. לדבריו, „בית־ספר של 'השומר הצעיר' לא יוכל לארגן הסעות להפגנת 'שלום עכשיו', וישיבת 'צהלים' לא תוכל לארגן הסעות להפגנות של הימין".

אתמול נערכה פגישה בין שושני לבין ראש המינהל הדתי במשרד החינוך, מתי דגן, ובסיומה התקבלו חמש החלטות תקדימיות לגבי שילוב בין החינוך הדתי לחילוני בארץ. היחידה לדמוקרטיה ולאזרחות של משרד החינוך תפעל במתכונת אחידה במיגזור הממלכתי ובמיגזור הדתי, באחריות מפקח מרכז אחד.

בקרוב יתקיים כנס של כל המפקחים בחינוך הממלכתי הדתי, בהשתתפות שר החינוך, אמנון רובינשטיין. כן יתקיימו גם כנסי מורים משותפים לחינוך הממלכתי והממלכתי־דתי, שבהם יוצגו השקפות ועמדות מגוונות.

ערפאת בג'נין

תחת אבטחה כבדה הגיע אתמול ערפאת לביקור קצר בג'נין. הוא התקבל בהתלהבות רבה על־ידי אלפים מתושבי העיר וסביבותיה, שהתכנסו מול בית המימשל הצבאי לשעבר. מולם עמד ערפאת והכריז לקול תשואותיהם: „בשם האלוהים, בשם העם הפלשתיני, אני מכריז בזאת על ג'נין עיר משוחררת. משוחררת, משוחררת". ערפאת החל את ה„קריירה" שלו בשנת 1967 כמבוקש בג'נין. „אני זוכר את הימים שבהם נלחמנו והסתתרנו בחורשות של קבטיה. אז היו מביאים לי אוכל. היום אני בא לפה כלוחם של שלום", אמר. ערפאת הגיע לעיר בשני מסוקים של חיל האוויר המצרי, שהובלו על ידי מסוק ישראלי. ביקורו הבא של ערפאת בגדה יהיה ככל הנראה בבית לחם, ב־24 דצמבר – חג המולד.

(כתב רוני שקד, תצלום: „אי.אפ.פי.")

הצעה לפרס: כפיל נגד התנקשות

מאת ליאור אל־חי, כתב „ידיעות אחרונות"

הצעה לא־שיגרתית קיבל אתמול ראש הממשלה בפועל, שמעון פרס, מבעליה של לישכת תעסוקה פרטית בחיפה: הוא הציע את שירותיו במציאת ואספקת כפילים ישראלים לפרס ולשרים.

במכתבו כתב האיש, סולו ליבוביץ, לראש הממשלה בפועל: „הנני להציע לך כפילים ישראלים, הדומים או זהים לך, וכן גם לשרים אחרים בממשלתך, למנוע רצח נוסף במידה של התנקשות עתידית".

לדברי ליבוביץ, הכפילים ילבשו ויתודרכו להתנהג בהתאם, יצויידו במאבטחים אמיתיים מתוך צוותו של פרס, ויוכלו למלא את מקומו של פרס או שרים אחרים, שקיבלו איומים או שחייהם נתונים בסכנה.

במכתב נאמר, כי נשיא הפיליפינים לשעבר, פרדיננד מרקוס, השתמש בעשרה כפילים, „וניצל לא פעם מהתנקשות".

המתמודד

עלי חאלד אל־טאמיני (40), תושב חברון, הודיע אתמול כי יתמודד בבחירות לרשות הפלשתינית על כסא היו"ר מול יאסר ערפאת. טאמיני הוא הראשון שהודיע כי ירוץ מול ערפאת. (תצלום: „רויטר")

החמאס מקים את „מפלגת ההצלה"

מאת דויד רגב, כתב „ידיעות אחרונות"

תנועת החמאס תקים בקרוב מפלגה פוליטית, אשר עשויה להשתתף בבחירות לרשות הפלשתינית. המפלגה החדשה תיקרא „מפלגת ההצלה".

מקורות של החמאס ברצועת עזה, שהודיעו על כך אתמול, ציינו, כי בתקופה האחרונה נערכו דיונים בקרב ראשי החמאס בשטחים והנהגת החמאס בחו"ל, אם להשתתף בבחירות לרשות הפלשתינית. הבחירות אמורות להיערך בחודש ינואר הקרוב.

בשלב ראשון ניתנה הוראה לפעילי החמאס להירשם בפנקס הבוחרים הפלשתיני, ובמקביל נמשכו הדיונים בנושא שבסופם הוחלט, כאמור, על הקמתה של „מפלגת ההצלה" של החמאס.

המפלגה תוקם בקרוב, אך עדיין לא הוחלט סופית אם היא תתמודד בבחירות לרשות הפלשתינית. עם זאת, הנטייה היא כי בסופו של דבר היא אכן תתמודד בבחירות.

בתוך כך נודע, כי ראשי ארגון „החזית העממית", המתנגד אף הוא לתהליך השלום הישראלי־פלשתיני ולהסכמי אוסלו, דרשו מאנשיהם להירשם בפנקס הבוחרים הפלשתיני.

ישראל ללונדון: לדכא את החמאס

מאת מודי קרייטמן, כתבנו בלונדון

[illegible] דים על בריטניה, לפעול בתקיפות נגד פעילי החמאס והג'יהאד האיסלמי בלונדון.

לדברי ה„סאנדיי טלגראף" העביר משרד החוץ לבריטניה הוכחה חותכת לכך, שהמנהיגות הצבאית של החמאס, שמרוכזת בלונדון, מעבירה הוראות מבצעיות לפעיליה בשטחים ובעזה.

עד הצגת ההוכחות נהגה בריטניה להכחיש כי במדינה מתגוררים פעילים של הארגונים. בנוסף לפעילות המבצעית, לטענת הגורמים הישראלים, הפכו פעילי החמאס את לונדון למרכז גיוס כספים ולפרסום חומר תעמולה עבור הארגון.

משרד החוץ הביא כדוגמא את גיליונו האחרון של בטאון הג'יהאד, „פלשתין אל־מוסלימה", שיוצא לאור בלונדון. בגיליון תוארה במפורט ובהערצה פעולת הפיגוע של המתאבד באוטובוס בירושלים בחודש אוגוסט.

הביטאון הדפיס גם את צוואתו של המתאבד, שבה הוא ממריץ את קוראיו לשמוח על הדרך שבה יצא מהעולם.

רואים קידמה

מכון הלייזר שבמרכז הרפואי הרצליה גאה להציג את הדור החדש של מכונת הלייזר שיא הקידמה שמשאירה את המשקפיים מאחור.
המכונה החדשה שלנו מהווה שיא חדש במחשוב המאפשר דיוק מירבי, יחד עם זמן החלמה קצר.
באישור משרד הבריאות האמריקאי (F.D.A).

רק עד סוף החודש עדיין במחיר 3000 ש"ח לעין
התקשרו עכשיו לייעוץ או תאום תור
והצטרפו לאלפים שכבר הורידו אצלנו את המשקפיים
איזור המרכז והדרום 177-022-4277
איזור הצפון - מרכז חורב 04-306222
מכון הלייזר שבמרכז הרפואי הרצליה
המכון המתקדם בישראל

היום ייקבע עתידה של בוסניה: למלחמה או לשלום

בטקס שייערך בדייטון שבארה"ב יודיעו הצדדים אם השיגו הסכם שלום. אם לא, יוכרזו כי שיחות השלום נכשלו והמלחמה תתחד

מאת סוכנויות הידיעות

„זמנכם אזל, עומדות לרשותכם 24 שעות כדי לבחור בין שלום לבין מלחמה" – הודיעה אתמול ארה"ב לצדדים המתנצחים בבוסניה.

היום ב־10 בבוקר, שעה מקומית, אמור להיערך טקס בדייטון שבארה"ב, שעשוי להיות טקס החתימה בראשי תיבות על הסכם שלום, אך עלול להיות גם טקס, שבו יוכרז כי נכשלו כל המאמצים להשיג הסדר.

דובר משרד החוץ האמריקני, ניקולס ברנס, אמר אתמול שארה"ב תשים קץ לשיחות השלום ביוגוסלביה לשעבר, אם לא יושג הסכם עד סוף היום, בין הבוסנים, הסרבים והקרואטים. לדבריו, הצדדים חייבים לבחור „בין שלום לבין מלחמה".

נשיא קרואטיה, פראניו טוג'מאן, יצא אתמול מזאגרב בדרכו לארה"ב, כדי להשתתף בטקס, ובנמל התעופה דיבר באופטימיות על השגת הסכם שיכריז על קץ המלחמה בבוסניה.

שגריר בוסניה בקרואטיה הוסיף „הכול מוכן לחתימת ההסכם, ויש שמועות שהנשיא קלינטון עומד להגיע לדייטון". האמריקנים לא היו מוכנים לאשר את השמועות האלו.

חילוקי הדעות העיקריים שעדיין קיימים בין הצדדים הם ביחס למעמדה של סאראייבו, ובנושאים טריטוריאליים, ביניהם מסדרון אסטרטגי לפוסאבינה, שהפך לנקודת מחלוקת מרכזית.

מקורות מקורבים לשיחות מסרו, כי ההסכם קרוב אך הוא מתעכב בשל דרישתה של המשלחת הבוסנית, להסרה מיידית של חרם הנשק שהוטל עליה.

נראה, כי אם ייכשלו השיחות – יפרצו מחדש פעולות האיבה בבוסניה. סוכנות הידיעות הקרואטית מסרה, שהבוסנים־הקרואטים כבר רמזו כי יפרו את הפסקת האש, ויתקפו את הפרוזדור האסטרטגי פוסאבינה, המחבר בין השטחים המוחזקים בידי הסרבים בצפון ובמערב בוסניה, לבין סרביה.

פקידים בארצות הברית תיארו את ההסכם המוצע כ„דומה למרי" להצהרת העקרונות בין ישראל לפלשתינים, המעניקה לפלשתינים אוטונומיה בשלבים על עזה והגדה. הכוחות הבוסנים, הסרבים והקרואטים יערכו נסיגה „סימבולית" מאיזורי המריבה עם הציבה של כוחות נאט"ו.

מסתמן ניצחון דחוק ללך וולנסה בבחירות בפולין

בסיבוב הבחירות השני לנשיאות שנערך אתמול בפולין, הסתמן ניצחון במספר קולות זעיר לנשיא היוצא, לך וולנסה, לעומת יריבו הצעיר, אלכסנדר קבאסנייבסקי.

הקלפיות נסגרו אתמול בשעה 20:00. התוצאות הראשוניות של סקרי יציאה מקלפיות הראו את המירוץ הצמוד שניהלו השניים בשבועות האחרונים. ממישאל שנערך עבור הטלוויזיה הרשמית בפולין עולה, כי התמיכה בוולנסה עמדה על 50.3 אחוזים, לעומת 49.7 אחוזים לקבאסנייבסקי.

ההערכות הן כי וולנסה יזכה לבסוף, ולו על חודו של קול. וולנסה הודה אתמול לכל תומכיו, אך סירב להתבטא יותר, בשל הצמידות בתוצאות.

וולנסה נשא על נס במסע הבחירות שלו את המאבק בקומוניסטים, אך קבאסנייבסקי, בהבטחות רבות של פיוס ויציבות פוליטית, פילג את הבוחרים בפולין.

אין הבדל גדול בין השניים בנושאי מדיניות. שניהם תומכים ברפורמות כלכליות ובכניסת פולין כחברה באיחור האירופאי ובנאט"ו.

סוכנויות הידיעות

לך וולנסה עם אשתו ובתו אתמול בקלפי. (תצלום: אי.אף.פי.)

בדיוק כמו"ר!

הצטרפתי לחברה מס' 1 בהכרויות וידאו „בראש אחד" ומצאתי! מצאתי מאות אקדמאים, עו"ד, רופאים, מהנדסים, ובקיצור מצאתי משהו בדיוק כמוני. אז אם אתה בדיוק כמוני בוא לאחד מסניפי „בראש אחד" ותפגוש אנשים בדיוק כמוך.

בראש אחד 177-022-9990

הכרויות בוידאו חייגו עכשיו גם בשישי-שבת

צוות

„צוות"

אגודת גמלאי שירות הקבע בצה"ל

חברי „צוות"!

נצלו זכותכם להצביע למוסדות האגודה. חוברות המועמדים, דפי ההצבעה והמעטפות המיוחדות נשלחו אליכם.

הקדימו והצביעו!

מועד אחרון למשלוח המעטפות 23.11.95

מי שמצביע – משפיע

חברים שלא קיבלו חומר להצבעה, או קיבלו חומר שגוי, יפנו מייד למשרדי „צוות", טל' 03-6040781, 03-5461361.

משה עמיר, מנכ"ל „צוות"

סכין על צווארה

פניה החרדות של סומינג קרנסוג בת ה־4, אומרות הכל. עובד בניין תאילנדי, טונגיים ואנטונג, 48, חטף את הילדה ליד בנגקוק, בדרישה שיחזירו אותו לביתו, שבמחוז יאסוטון, 480 ק"מ צפונית מזרחית לעיר. בתמונה נראה החוטף מאיים בסכין על צווארה הדרמה הסתיימה כאשר אביה של הילדה ואנשים נוספים התנפלו על החוטף, השתלטו עליו וחילצו את הילדה מידיו.

(תצלום: ערוץ 2)

זנות בגרמניה: הכנסה מוכרת?

הפרוצות הגרמניות קראו אתמול לממשלה, להעניק לחן הקלות במס על הוצאות שנגרמות לחן עקב מקצוען, כפי שמקבל כל פרילאנסר.

כ־80 משתתפות בקונגרס הפרוצות הלאומי בעיר ברמן, הסכימו על טיוטת חוק בה פורטו דרישותיהן.

הזנות בגרמניה אינה מנוגדת לחוק, אך שידול מהווה עבירה.

„איננו יכולות לדרוש שום דבר – לא הקלות בשל תשלום שכר דירה לבית בושת, לרהיטים, לבגדי עבודה או לאמצעי מניעה", התלוננה אחת הנציגות.

„עוד לא הגענו לנקודה בה הוצאנו פוליטיקאים מהארון", אמרה דוברת הפרוצות, כריסטין בוכסט, „אבל אנחנו מכירות אחדים מהם באופן אישי מאוד".

רויטר

אפשר כבר לצאת מהפאניקה

חדשות טובות לסובלים מפאניקה. תרופה חדשה, ראשונה מסוגה, נגד התקפי פאניקה פותחה באנגליה.

היום יעניק משרד הבריאות הבריטי את רשיון להפצת התרופה.

התקפי הפאניקה, שחלק מהסימפטומים הנלווים להם כוללים פחד עמוק, כאבים בחזה וזיעה, פוקדים לפי הערכת הרופאים כ־11% מאוכלוסיית בריטניה.

התרופה החדשה, פרוקסטין, תופץ בשם המסחרי „סרוקסט" והיא אמורה לאזן את אותם כימיקלים במוח, שגורמים להתקפים.

לדברי פרופ' מלקולם לאדר, פסיכיאטר בבית החולים מאודסלי בלונדון, התרופה מסייעת באופן משמעותי להפחתת פאניקה וחרדה, והשיבותה נעוצה גם בהחזרת המודעות – שפאניקה ניתנת לטיפול.

מודי קרייטמן, לונדון

דשא

אלטורו במבצע

050-270296

לוח ידיעות אחרונות

הלוח הגדול במדינה

המודעה לא מפסיקה לצלצל

03-6929292

מבצע • מבצע • מבצע

טיסות מוזלות לאילת

חבילות נופש במבצע

הזמן עכשיו:

03-5628744

*(טיסות צ'ארטר)

כנפי העמק

חברת התעופה והתיירות הפרטית שלך

15 הרוגים בפיצוץ „טנדר תופת" בשגרירות מצרים באיסלאמבאד

60 עובדי השגרירות המצרית נפצעו. השגריר לא נפגע • בפיגוע אחר במצרים אתמול נהרג אדם ואחר נפצע • הנשיא מובארק קורא למלחמה כוללת בארגוני הטרור האיסלאמיים

כוחות הצלה הפאקיסטניים מחלצים את ההרוגים והפצועים, מבין הריסות בניין השגרירות המצרית באיסלמבאד. (תצלום: רויטר)

מאת סמדר פרי, כתבתנו לענייני ערבים וסוכנויות הידיעות

מתנקש מתאבד הסיע אתמול בשעות הבוקר טנדר עמוס מאות קילוגרמים של חומר נפץ, הישר לתוך חצר שגרירות מצרים באיסלמבאד, בירת פקיסטאן, וגרם לפיצוץ עז בו מצאו את מותם לפחות 15 איש ו־60 נפצעו, רובם עובדי השגרירות. שגריר מצרים, מוחמד נומאן גלאל, לא נפגע.

שלושה אירגונים מוסלמיים קיצוניים נטלו על עצמם את האחריות לפיצוץ.

הפיצוץ ארע בצידה הפנימי של החומה התוחמת את השגרירות, וגרם לקריסת החומה ולקריסתם של קירות נוספים בבניין השגרירות.

„בור בעומק 2.5 מטר"

עדי ראייה סיפרו על שני פיצוצים שנשמעו בהפרש של כמה דקות. בור בעומק 2.50 מטר וברוחב 4 מ' נפער במקום בו ארע הפיצוץ.

אדם שלא זוהה עד כה נכנס בסביבות השעה 11:00 בבוקר, שעון מקומי, (08:00 לפי שעון ישראל) למיתחם השגרירות המצרית, והניח מזוודה. כעבור שתי דקות הגיחה מכונית שבתוכה הונח מטען החבלה, וככל הנראה מזוודת הנפץ היא שהפעילה את מטען החבלה במכונית. נהג הטנדר נהרג בפיצוץ. „תחילה נשמע פיצוץ קל וזמן קצר אחר כך נשמעה התפוצצות עזה, שהדיה נשמעו בכל רחבי בירת פאקיסטאן", סיפרו עדי ראייה.

המזכיר השני של שגרירות מצרים באיסלאמבאד, אחמד נומיירי אחמדין, ושלושה מאבטחים מצריים נהרגו. נראה שבקרב אנשי השגרירות המצרית לא נותר איש ללא פגע. שאר ההרוגים הינם מאבטחים פקיסטנים ועובדים מקומיים בשגרירויות הסמוכות ובמשרדי הממשלה.

הפיצוץ אירע ברובע הדיפלומטי של איסלמאבד, הנמצא תדיר תחת מעטה שמירה כבד. כאיזור שוכנות מרבית השגרירויות הזרות בעיר וכן משרדיה של בנאזיר בוטו ומשרדי ממשלת פקיסטאן. בין הפצועים קל 3 צרפתים, ו־3 בריטיים, עובדי השגרירויות הסמוכות. השגריר המצרי ניצל בנס, מאחר שלא היה במקום בעת הפיגוע.

דיפלומטים מצריים על הכוונת

זהו הפיגוע השני על נציגויות של מצרים בעולם תוך שבוע. כיום שני שעבר נרצח דיפלומט מצרי בג'נבה, לאחר שנחשר כי נשלח לרגל אחר גורמים קיצוניים מצריים. אתמול ביצע ה„גמאעה איסלאמייה" פיגוע נוסף במצרים, ברכבת תיירים לאתרי העתיקות ברום. אדם אחד נהרג בפיגוע הזה ואדם נוסף נפצע.

הנשיא מובארק ושר הפנים המצרי, חסן אל־אלפי, קראו אתמול לשיתוף פעולה בין כל מדינות העולם, שבהן פועלות חבורות המחתרת האיסלמית. ובעוד שר הפנים המצרי מתחייב ל„מאבק נחוש" נגד כל מי שייחשד בהשתייכות או בסיוע לארגון ה„גמאעה אל־איסלאמייה", הודיעו דוברי הארגון עצמו כי ימשיכו לפעול נגד ממשלת מצרים.

רקע

שלושה ארגונים איסלאמיים מתחרים על האחריות לפיגוע

מאת סמדר פרי

שלושה ארגונים איסלאמיים קיצוניים מתחרים ביניהם על האחריות לפיגוע: ה„גמעת אלג'אמאעיה", ה„ג'יהאד האיסלאמי" ו„הקבוצה לצדק בינלאומי", טוענים כי הם ביצעו את הפיצוץ בשגרירות המצרית באיסלמבאד.

ה„גמעה אל־איסלאמייה" מקהיר, ידוע כארגון הטרור האיסלאמי האלים ביותר במצרים. אתמול הוא מיהר ליטול על עצמו אחריות לפיצוץ הקטלני, ואף הודיע כי מדובר במסר כפול לממשלות מצרים ולממשלת פקיסטאן. „המשתפות ביניהן פעולה בהחנקת מאמיני דת האיסלאם הנכונה".

כמה שעות מאוחר יותר, טילפן דובר אלמוני מטעם תנועת הג'יהאד האיסלאמי במצרים ואמר שדווקא „ארגון הצדק המוסלמי" ביצע את הפיגוע. ולפי שעה, גם ארגון מוכר פחות, „הקבוצה לצדק בינלאומי" טוענת לחזקת מטען הנפץ.

חברים בתנועת הג'יהאד הם שירו למוות בנשיא המצרי אנואר סאדאת בשנת 1981. ארגון ה„ג'מעת אל־איסלמייה", לעומת זאת, לקח על עצמו את האחריות לניסיון ההתנקשות בחייו של נשיא מצרים חוסני מובארק, בחודש יוני האחרון באתיופיה.

הג'יהאד האיסלאמי שם לו למטרה לפגוע בדמויות מפתח, בעוד ה„ג'מעה" מעורבת בפיגועים מקומיים בדרום מצרים. אולם, קו ההפרדה בין שני הארגונים אינו ברור תמיד, ונראה כי בעבר היה קיים ביניהם שיתוף פעולה.

לפני שנה נחתם הסכם הסגרה בין קהיר לאיסלמבאד, ובמסגרתו הוסגרו כמה עשרות אזרחים מצריים שהתגוררו בפקיסטאן ונחשדו בהשתייכות לארגון ה„גמעה אל־איסלאמייה".

בשבוע הבא ייערכו ברחבי מצרים הבחירות לפרלמנט. „האחים המוסלמים", שמאות מחבריהם נשפטו על ביצוע פיגועים במצרים, ושמצהירים כי הם רוצים בכינון מדינה איסלאמית במצרים, יציגו 150 מועמדים מטעמם בבחירות.

יחסי ציבור * תדמית * שיווק

2 ספרים מקצועיים

– מאת יועץ התקשורת צבי רימון –

מנכ"ל חברה המתמחה בהסברה ובניית תדמית לאנשי ציבור בכירים וחברות עסקיות מהגדולות בארץ

1. שיווק פוליטי

הספר שיעזור לך לנצח בפריימריס

* תכנון וניהול השיווק בגטגל הפוליטי.
* להפתיע מתחרים, לנצל הזדמנויות.
* לשווק את עצמך - בלי בושה.
* לגייס כספים במסגרת החוק.
* שיטות מקצועיות „לעבור" טוב יותר בטלויזיה.

כריכה קשה וצבעונית, 160 עמ' 96 ש"ח.

2. יחסי ציבור

הספר המקצועי הנמכר ביותר בקרב מנכ"לים, מנהלי שיווק ואנשי תקשורת

* חשיפת מוצרים ושירותים לתקשורת.
* מתי לחגיג, לשתוק ולהשתיקו
* עיתונאים אינם חברים, איך לעבוד איתם
* מסיבת עיתונאים ו„הודעה לעיתונות".
* הסברים, הדרכה וגימיקים ביחסי-ציבור.

כריכה קשה וצבעונית, מהדורה מורחבת, 96 ש"ח.

„יהבילה תקשורת" שימושית ומרתקת

צלצל עוד היום (כרטיסי אשראי-24 שעות):

03-5623599

הזמנת 2 הספרים פטורה מדמי משלוח בסך 9 ש"ח

ספרות מקצועית - הוצאה מוכרת

הרב לאו ב"כדורי"

חרב הראשי לישראל, ישראל לאו, הגיע אתמול לביקור בבית הספר החקלאי "כדורי" שבגליל התחתון, בו למד יצחק רבין ז"ל. מאות תלמידים קיבלו את הרב בדגלים ובהתרגשות רבה. בתמונה: הרב חותם בספר התנחומים. (כתב ישראל מושקוביץ, צילום: אופירה יוחנן)

העיד במשפט אשתו הנאשמת ברצח בתם

מיכאל וייסמן טען אתמול במשפטה של אשתו מרים, המואשמת ברצח בתם נטלי כי שניהם ניסו להסתיר מהמשטרה את מצבה האמיתי של הבת המנוחה

מאת יורם ירקוני, כתב "ידיעות אחרונות"

העד האחרון במשפטה של מרים וייסמן (74), המואשמת ברצח בתה נטלי (88), החל אתמול להעיד. העד הוא בעלה של מרים וייסמן, מיכאל (78), מי שהיה עד לא מזמן שותפה לכתב האישום.

מיכאל וייסמן זוכה מהרצח שיוחס גם לו והפך לעד הגנה. פרקליטיה של מרים וייסמן, עו"ד אייל שומרוני־הכהן ואיתי בן־נון, שמרו את עדותו של מיכאל וייסמן לסוף המשפט.

בהתרגשות רבה סיפר אתמול מיכאל וייסמן כיצד הכיר את מרים וייסמן, כאשר היה מאושפז פצוע בבית חולים ברוסיה, עקב פציעה בצבא האדום. מרים וייסמן היתה אחות בית החולים בו היה מאושפז. בשל אותה פציעה ניפגעו מיתרי הקול של מיכאל וייסמן ומאז קולו כמעט אינו נשמע.

מה אסור לספר

מיכאל וייסמן העיד אתמול, באמצעות מיקרופון להגברת הקול, כי הוא ואשתו, מרים התביישו לחשוף את מצבה הקשה של בתם, נטלי, שהיתה שותה ולוקחת כדורי הרגעה.

למעשה, ניסה מיכאל וייסמן להסביר באותו רגש בושה על בתו את כל העדויות לכך שהוא ואשתו ניסו להסתיר מהמשטרה, מידע שהיה ברשותם על הרצח.

מיכאל וייסמן ומרים נשמעו, בהקלטות של המשטרה, מדברים על אמת שצריך או לא צריך לחשוף ועל דברים שאסור לספר. לטענתם אותו מידע שביקשו להסתיר היה שנטלי היתה שתויה ולקחה כדורי הרגעה.

"פשוט אין לי תשובה"

כאשר נחקרה מרים וייסמן על אותם דברים היא נקטה בדרך מוזרה ביותר, פשוט טענה כי הדברים מעולם לא נאמרו על ידיה, זאת על אף שהשופטים הדגישו בפניה כי דבריה הוקלטו על ידי המשטרה.

הדרך בה בחרה מרים וייסמן להתכחש לעדויות שהוצגו בפני בית המשפט הרגיזה את שלושת שופטי ההרכב שדן בתיק הרצח, בראשם השופטת שרה סירוטה.

אתמול במהלך חקירתו הנגדית של מיכאל וייסמן על ידי התובעת, עו"ד זיוה קגל, גם מיכאל וייסמן להרגיז את השופטים.

"גם פה אתה לא אומר את האמת, זה מרגיז אותי", העירה השופטת סירוטה למיכאל וייסמן על דבריו. כמו אשתו, מרים וייסמן, גם מיכאל וייסמן התכחש לדברים שלמו והוקלטו על ידי המשטרה.

באותן ההקלטות של המשטרה, נקלט מפגש בין מיכאל וייסמן ואחיו. במהלך המפגש ניראה מיכאל וייסמן מסמן לאחיו, באמצעות הצבת אצבע על הפה, סימן שלא לדבר על דבר הידוע לו.

כאשר התבקש אתמול מיכאל וייסמן לתת הסבר מלא, מה ביקש למנוע מהמשטרה לדעת, התכחש כלל לסימן שסימן לאחיו. "השפתיים התייבשו לי ובלי כוונה נגעתי עם האצבע על הפה, אחי הבין בלי כוונה משהו אחר", ניסה אתמול בדוחק מיכאל וייסמן להריץ את מעשיו.

אבל השופטת סירוטה לא הגיחה לו, ודרשה ממנו תשובה ממשית. לבסוף אמר מיכאל וייסמן, "פשוט אין לי תשובה", ועמד בסירובו להסביר מה ביקש למנוע מאחיו לספר למשטרה.

רפיק חלבי: הוזמנתי לחנוכת ביתו של הקבלן טאנוס

כתב הטלוויזיה רפיק חלבי העיד אתמול במשפטו של ניצב גנות • לדבריו, לא הכיר את קצין המשטרה הבכיר עד שהוזמן לחנוכת ביתו של טאנוס

מאת ישראל מושקוביץ, כתב "ידיעות אחרונות"

משפטו של מפקד המחוז הצפוני לשעבר, ניצב יעקב גנות, המואשם בקבלת שוחד מקבלן הבניין מנצרת, סובחי טאנוס, הסתיים אתמול עם שמיעת עדותו של כתב הטלוויזיה, רפיק חלבי, שהוזמן לעדות על־ידי ההגנה.

בעדותו, בפני השופט המחוזי בנצרת, גדעון גינת, אמר חלבי כי הוזמן למסיבת חנוכת הבית החדש של הקבלן סובחי טאנוס ע"י טאנוס עצמו. הוא הוסיף, כי עד לאותה מסיבה לא הכיר כלל את גנות.

"במסיבה פגשתי אנשים נוספים כמו יעקב פרי ואמנון שחק", העיד אתמול רפיק חלבי – וסתר לכאורה את טענת התביעה כי המסיבה נערכה לכבוד ניצב גנות ע"י משפחת טאנוס.

בהמשך היום העיד הקבלן סובחי טאנוס במשך יותר מארבע שעות. בתשובה לשאלות סניגורו, עו"ד יאיר גרין, כפר טאנוס בכל האישומים שהיו נגדו וטען שיחסיו עם גנות מבוססים על היכרות עמוקה וידידות נטולת טובות הנאה. טאנוס דחה את האשמות התובעת, לפיהן שילם גנות מחיר חלקי תמורת עבודת צבע שבוצעה בביתו.

טאנוס הצביע על מערכת קשרים טובה בינו לבין קציני משטרה בכירים, שנמשכה שנים וסייעה לקהילה הנוצרית ולשיתוף הפעולה שלה עם המשטרה.

גם ניצב גנות, שהעיד בישיבה הקודמת, הכחיש את האשמות המיוחסות לו וטען כי שילם מחיר מלא בשביל עבודות הצבע בדירתו. גנות הסביר כי שילם 2000 שקלים במזומן ואת יתרת החוב שילם באמצעות אחיו. גנות הסביר כי המסיבה שקיים הקבלן היתה לרגל חנוכת הבית ובאותה הזדמנות הרימו כוסית לכבודו ולכבוד קצינים אחרים שהועלו בדרגה.

אמש במוסיקה

גיהצו את הגיטרה

פסטיבל הגיטרה, רביעיית הגיטרות מפראג.

"הדבר המוזר ביותר, שמפליא אותנו בהתחלת סיפור, הוא הריקנות המוחלטת המשתרעת בפנינו", כך מתחיל הסופר הצ'כי הצעיר מיכאל ויווג, את ספרו "לחנך נערות צ'כיות".

ואני חשבתי שהוא התכוון לסיפור של נגינת "רביעיית הגיטרות מפראג".

אמש בשמעו חברי הרביעייה, כמו ארבעה ילדים טובים מפראג. כל־כך "תרבותיים". מהוגנים. והדבר הופך לשיעמום. כי כשאין אמירה אישית, או אין אתגר מוסיקאלי אמיתי – אין אמנות. ואולי במקרה שלנו, כותרת הספר צריכה להיות: "לחנך נערים צעירים".

צרה צרורה היא העיבודים השיטחיים של יצירות מוכרות ל־4 גיטרות. תארו לכם כאילו עיבדו יצירות נפלאות ל־4 כינורות. אין גוון של באס, צ'לו, או ויולה. והם כמו גיהצו את הגיטרה. נטלו ממנה את נשמתה הדרמטית. כמו גיהצו את "הקפלים" של הצבע והגוון שבמוסיקה.

וכך, קורלי ("קונצ'רטו גרוסו") נשמע נטול דרמה. בלי סיגנון הבארוק המרתק במוסיקה "לילות בגני ספרד" של דה־פאלה, יש אש של אנדלוסיה. קצבים ספרדיים. אבל אמש – כאילו נהר המולדבה זורם לו בשקט ובקרירות בספרד דווקא. מצחיק.

את היצירות של הצ'כים יוזף מיסלבצ'ק וסטפאן ראק, אפשר להשאיר במגירה. נכון שהארבעה מנגנים נכון. מדוייק. שקוף. אבל הם לא אומרים שום דבר. ואולי על זה אמר מילן קונדרה – הקלות הבלתי נסבלת של הגיטרה. חבל.

חנוך רון

הורי הנערה ניסו לשחד התובע והנאשם באונס מבקש להשתחרר

[illegible]

מכשיר הלייזר היחיד לתיקון הראיה, שאושר לשימוש בארה"ב פועל בבית חולים אסותא

לידיעתך: מכשיר הלייזר מתוצרת חברת SUMMIT האמריקאית הוא הראשון והיחידי שאושר לשימוש בארה"ב ומופעל בבית חולים אסותא.

במכון הרפואי לתיקון הראיה - הנסיון הרב ביותר והציוד המשוכלל בארץ לתיקון קוצר ראיה.

המכון הרפואי לתיקון הראיה בית חולים אסותא ז'בוטינסקי 62 תל-אביב, טל: 5201741 - 03

אפשר גם בלי משקפיים

פשרה באתר קבורת החשמונאים: לא יוצאו עצמות אדם מהמערות

את הפשרה השיג רבה הראשי של ירושלים, יצחק קוליץ, אחרי הפגנות חרדים שנמשכו כל היום

חברי הכנסת החרדיים, אתמול בבוקר, ליד מערות הקבורה המיוחסות לבני משפחת החשמונאים שנחשפו בימים האחרונים ליד מודיעין. (תצלום זום 77)

מאת כתבי "ידיעות אחרונות"

מן הקברים שנמצאים באתר החפירות הארכיאולוגיות סמוך לקברות המיוחסים למשפחת החשמונאים במודיעין לא יוצאו יותר עצמות אדם. פשרה זו הושגה אתמול בתיווכו של רבה הראשי של ירושלים, הרב יצחק קוליץ.

הרב קוליץ הגיע למקום בשעות הצהרים, אחרי שמשך הבוקר ניסתה קבוצה גדולה של חרדים לשבש את המשך עבודות החפירה במקום.

קבוצת החרדים הגיעה למקום בשעת בוקר מוקדמת כשהיא מלווה בחברי הכנסת אריה דרעי, שלמה בניזרי, משה מאיה ואריה גמליאל (ש"ס) וכן ח"כ אברהם רביץ (דגל התורה). החרדים ניסו להגיע למיתחם של אתר החפירות, בכדי להפריע למהלך התקין של העבודה, אולם כוח בן 40 שוטרים מתחנת משטרת לוד, שהוזעק למקום על־ידי אנשי רשות העתיקות, עיכב לחקירה 25 מהם, הסיע את המעוכבים לתחנת המשטרה בלוד – והשיב את הסדר על כנו. חברי הכנסת עזבו את המקום זמן קצר לאחר מכן.

החרדים הורחקו מן האתר, שהוקף במחסומי משטרה. כחמישה עשר אנשי רשות העתיקות היו מבוצרים בתוך האתר, כשמסביבם הוצבו 2 גדרות וקונצרטינה. החרדים עמדו מחוץ, קראו פרקי תהילים – והשמיעו קללה, שלדברי יודעי־דבר חמורה יותר מן הפולסא דנורא, על אלו שייסייעו לחלל את הקברים.

רק עם בואו של רבה של ירושלים, הרב יצחק קוליץ, והתואם לפשרה שהושגה בתיווכו, נרגעו הרוחות במקום.

לדברי סגן ניצב עמנואל שחר, מפקד תחנת משטרת לוד שעמד בראש הכוח המשטרתי בפתח המערה, למשטרה אין שיקול דעת לגבי הנעשה בתוך המערה. המקום לדבריו הוכרז כאתר ארכיאולוגי ומרגע זה הוא בידי אנשי רשות העתיקות העוסקים בחפירות. להערכת המשטרה, במשך היום הגיעו למקום כ־150 חרדים.

ח"כ רפי אלול, שהגיע למקום אחרי שהח"כים החרדים עזבו, הזהיר כי "אסון עוד יותר גדול צפוי בכביש 443 ממה שהיה שם לפני פחות חודש. אז נהרגו שמונה איש – עכשיו עלולים להיהרג, חלילה, עשרות".

העבודות בכביש נעצרו בהוראת אגף העתיקות לאחר גילוי מערות הקבורה. כתוצאה מהפסקת העבודה, אמר, נוצרו בכביש הצר תנאי תעבורה קשים עוד יותר.

תנועת מנוף – המרכז למידע יהודי, הגישה בסוף השבוע שעבר תלונה במשטרת ירושלים, בדרישה לפתוח בחקירה נגד אנשי רשות העתיקות בעוון הוצאת מתים מקברים באזור בן־שמן. לטענת אנשי מנוף, ניתן היה לשנות את תוואי כביש בן־שמן, ולא היה צורך בעקירת ארונות המתים מתוך המערות והוצאת עצמות מתוך הארונות.

אנשי המרכז מצרפים לתלונתם תצהירים של אנשים שנכחו במקום, שלדבריהם ראו את אנשי רשות העתיקות רומסים ומפזרים בשטח עצמות אדם שהוצאו מארונות המתים.

מנהל "מנוף", הרב מרדכי ("פופיק") ארנון, אמר כי יש לנקוט דין שווה בין יורקי הקברים ועוקרי הקברים. לדבריו, במידה ויתברר להם כי המשטרה מתעלמת מתלונתם הם יגישו עתירה לבג"צ.

(השתתפו בכתיבת הידיעה כתבינו רמי חזות, יהודית יחזקאלי, הגר אנוש ויצחק בר־יוסף)

בנו החייל של הכומר אינו מוכן להסיר את הכיפה

אביו של איאן הוא כומר פרוטסטנטי – ואמו יהודיה

בנו של הכומר מארה"ב מקפיד להניח תפילין בארץ (צילום אביגיל עוזי)

מאת תמר טרבלסי־חדד, כתבת "ידיעות אחרונות"

הכומר הפרוטסטנטי ג'יימס פלטוש מפילדלפיה, אינו שוכח לתתקשר בערבי החגים היהודיים לישראל כדי לברך בחג שמח את בנו החייל איאן קוטר בן ה־19, שחזר בתשובה ועלה בגפו כדי לשרת בצה"ל.

האב מטיף בכנסיה לערכי הדת הנוצרית והבן חובש כיפה גוכרית גדולה על ראשו, מניח תפילין כל בוקר ומנסה להתקרב ליהדות. אלמלא עקשנותו היה בן הכומר משרת ברבנות הצבאית. קצין המיון רצה לשלוח אותו לשם למראה הכיפה הגדולה המעטרת את ראשו.

"אמרתי להם שאם הייתי רוצה להיות רב, יכולתי להישאר בארצות־הברית", סיפר אתמול איאן.

איאן חי בשלום עם עובדת היותו בן הכומר וכך, לדבריו, גם אביו, שמכבד את דרכו. אולם, הוא נאלץ לשלם מחיר כבד בהיותו מנותק ממשפחתו שנותרה בארצות־הברית. לכאן הוא הגיע כחייל בודד.

שנה אחרי שהתגייס לצה"ל, קיבל איאן מקום קבוע ללינה רק לפני שבועיים, במעונות האגודה למען החייל בתל־אביב. במהלך השנה האחרונה, בלי מקום מגורים קבוע, נאלץ איאן ללון בבתי־חייל ברחבי הארץ ובכתי חברים כאשר ציודו האישי מפוזר במקומות שונים. כאשר חבריו היו יוצאים הביתה, היה איאן מביט אחריהם בקינאה, בלי לדעת היכן יבלה את חופשתו. בשנה האחרונה הוא נאלץ להסתפק בקשר טלפוני בלבד עם הוריו הגרושים.

"אני בחרתי בדרך הזו – ולכן אינני מתלונן", מסביר איאן שנולד לאם יהודיה רחוקה מהדת ולאב נוצרי שבחר בדרך הכמורה. "כאשר הייתי ילד, הגעתי לביקור בישראל והתאהבתי בארץ. מאז חזרתי עוד כמה פעמים והפעם האחרונה היתה לפני כשנה וחצי כשהגעתי עם קבוצת מתנדבי חוץ לארץ בבסיסי צה"ל. קניתי לי בארץ כיפה גדולה ומאז לא הורדתי אותה.

"בקרוב אני אמור לסיים קורס מדריכי נוער ואחר־כך אדריך נוער בגדנ"ע. אני שמח שאוכל ללמד אחרים על ההיסטוריה של העם היהודי ולקרב אותם מעט".

איאן קיבל דירה במעונות מטעם האגודה למען החייל ואגף כח אדם בצה"ל יחד עם עוד 105 חיילים בודדים.

עד כה קיבלו החיילים הבודדים סיוע בשכר דירה או שהתארחו בבתי־החייל. פתיחת המעונות לחיילים בודדים הינה חלק ממגמה חדשה שמטרתה לדאוג לבית לחייל הבודד.

הדה בושם
אמש בטלוויזיה

למטה מגובה העיניים

לאחר הכשלונות המביכים של צביקה הדר – שנעלם וכלא היה – ושל רני סנדרסון – שרק חשש להודות בטעות משאיר אותו במקומו – ושל הפארודיע שמספק יאיר לפיד, היה צפוי שלפחות חלק ממבקריו הקשים של דודו טופז יחזרו בתשובה, יתרפקו עליו וגם יכו על חטא.

מה־גם שהבאה על חטא היא תחביב ישראלי.

לשבחו של טופז, הוא אכן מקצוען משופשף בתחום מוגדר ובסוג מסויים של בידור. אין ספק שהוא גם אהוב־קהל. צריך היודע נפש קהלו. הרייטינג מהווה עדות טובה ביותר לכך, ורק סוציולוגים יכולים להגיע למסקנות על הלכי־רוחו של קהל זה. גם משימות, חידות וביחוד פרסים כספיים עוזרים – ושיתוף קהל הוא מתכון בטוח להצלחה.

איזה ישראלי אינו משתוקק שבבוקר למחרת יזהו אותו ברחוב ובעבודה ככוכב טלוויזיה? אין מה־מאה כמו "ראיתי אותך בטלוויזיה".

טופז מצידו עושה מאמצים לקנות לבבות. הוא מתפנק ומתחטא, כאילו היה ילד הזקוק לאהבה ומוכן לעשות הכל למענה. הוא מדבר אל צופיו בגובה העיניים והרבה למטה מזה. זורק עצמו לזרועותיהם – והם חשים שהוא מדבר אל כל אחד מהם באופן אישי.

ב"ראשון בבידור" הוא מאופק – אינו מוותר על החידה והפרסים אבל גם משמח את ליבו של ילד חולה סרטן. מראיין את דנה אינטרנשיונאל ושניהם משחקים ביכולת מבוטלת לגמרי קטע מ"רומיאו ויוליה". רק היה משעשע יותר אילו הוא היה יוליה והיא רומיאו. מראיין בטננים מינורים גם את דוד לוי ובתו היפה אורלי ולא חסרים שעשועונים, גם הם נושאי פרסים. בקיצור, ראיתי באולפן אנשים מאושרים ומי צריך יותר מזה?

"רבין אשם ברצח רבין"

בערוץ השני, המעט ב"קשת", פתוחים לשינויים ולא נרבקים לכשלונות כמו בראשון. כך החזירו את גבי גזית לתחומים כהם חוכיח עצמו – לתוכנית חדשה שתתרכז באספקטים אקטואליים, ללא יאיר ניצני. הזיווג לא היה מוצלח מתחילתו. והמרואיין הראשון הוא אורי מילשטיין, שגם גזית מתפלא שהגיע לאולפן ואינו נמצא בחקירה במשטרה, לאחר שהכריז שיש לו חלק ברצח רבין.

ואם לא די, הרי הוא מצהיר שהאשם ברצח רבין הוא רבין. ואני תאמנתי שכיום מצפים מעורכים לשיקול־דעת בקשר לדברי הסתה. אפילו אם מילשטיין יעשה כל דבר בשביל פירסומת, אפשר היה לוותר עליו.

ידיעות אחרונות ותב' סופר נט

פותחות עבורך דלת לעידן המודרני!

ידיעות אחרונות נפתח לעולם ה־T VTEL

לתשומת לב מנויי T VTEL

ניתן להזמין מודעות לוח לכל המדורים

לוח ידיעות אחרונות

באמצעות מערכת ה־T VTEL

האוטוסטרדה הישראלית מידע!!!

הילד מאיזור חיפה חשוד באונס 9 ילדות

עוד ארבע ילדות התלוננו נגד הילד בן ה־13 שתחילה נחשד באונס 5 ילדות בנות 12 • בית המשפט התכנס בליל שבת לדיון מיוחד בשל מצבו הנפשי של הילד • היום יוחלט אם להאריך את מעצרו

מאת ליאור אל־חי, כתב „ידיעות אחרונות"

התפתחות דרמטית בפרשת הילד בן ה־13 מאיזור חיפה, החשוד באונס חמש ילדות בנות 12: ארבע ילדות נוספות, אף הן בגיל 12, שקראו את הידיעות על מעצרו של החשוד, התלוננו במשטרת הנוער של משטרת חיפה, כי גם הן נאנסו על ידו בדרך דומה.

הילד נעצר באמצע השבוע שעבר, לאחר שחמש ילדות סיפרו, כי הציג את עצמו בפניהן כ„צלם דוגמניות". הילדות סיפרו, שהנער הסביר להן, כי של... מצלמות נסתרות בתוך ענפי העצים. הוא הוביל אותן למקום מבודד, שם אנס אותן בזו אחר זו, תוך שהוא נעזר בידיו. את אחת הבנות שהתנגדה למעשיו, היכה הילד במכת אגרוף בבטנה.

מחקירת המשטרה עולה, כי לאחר שביצע את מעשיו, אמר הילד לילדות: „אני רוח רפאים... ועכשיו אני נעלם", ונמלט בריצה.

„מאוד פחדנו ממנו", סיפרה אחת הילדות... „ההורים שלי לימדו אותי כל החיים שזה הגוף שלי, ואני יכולה להגיד 'לא' אם אני לא רוצה שמישהו יגע בי".

יום לאחר שנעצר, הובא הילד לבית משפט השלום בחיפה, ומעצרו הוארך בשישה ימים. בתום הדיון, בנוכחות השופט, איים הילד בהתאבדות, והשופט הורה להציב עליו שמירה.

בליל שבת התקשר מזכיר בית משפט השלום בחיפה לביתו של סגן נשיא בית המשפט, רפאל חרמוני, ודיווח לו כי חוקרת ילדים מבקשת לשוחח עמו על מצבו הנפשי של הילד. השופט הורה מייד לפתוח את בית המשפט, ולזמן לדיון את הסניגור ואת נציגי המשטרה. בשעה 21:40 ביום שישי בלילה נפתח הדיון שהתנהל בדלתיים סגורות.

„יש לי הרגשה שהחשוד מתבצר בעמדתו ומצבו הנפשי הולך ונעשה רע. אינני רואה טעם להמשיך להחזיקו במעצר, דבר שיחמיר את מצבו הנפשי", אמרה חוקרת הילדים תמי קניספל.

נציג המשטרה, מנשה לוי, ממחלק הנוער של משטרת חיפה, גילה באותו מעמד, כי ארבע ילדות נוספות התלוננו כי החשוד אנס אותן בדרך דומה. „ערכנו מסדר זיהוי והחשוד זוהה במאה אחוז".

סניגורו של הילד, עו"ד עדי בראונר, דרש אף הוא לשחרר את הילד. לדבריו, אין סכנה שהילד ייצור קשר עם המתלוננות, מאחר שאינו יודע את... פרטיהן. „הילד צריך ללכת לבית הספר וכל החלטה אחרת של בית המשפט תהיה פגיעה בחוק חינוך חובה", אמר בראונר.

סגן נשיא בית המשפט, רפאל חרמוני, ציין כי קיים חשד סביר, שהילד ביצע את מעשי האונס המיוחסים לו. הוא הוסיף, כי בשל טענות חוקרת הילדים יש לשלוח את הילד לבדיקה רפואית־נפשית כדי לקבוע אם הוא מסוכן.

מעצרו של הילד אמור להסתיים היום, ובמשטרה טרם החליטו האם לבקש את הארכת מעצרו.

כוכבים חדשים בערוץ הילדים

אחרי שורה ארוכה של מיבחני מיון, שנערכו במשך מספר חודשים, נבחרו השבוע שלושה מנחים חדשים לערוץ הילדים: גיא רוס (סטודנט למחשבים בן 22), והדוגמניות דנה דבורין (משמאל) ויעל בר־זוהר. על התפקידים הפנויים התמודדו מאות מועמדים. השלושה יצטרפו אל צוות המנחים הקיים ויופיעו על המירקע כבר בימים הקרובים. (ערן חדש)

מס־הכנסה דורש גם מילדים להצהיר על הכנסותיהם

מאת תמר טרבלסי־חדד, כתבת „ידיעות אחרונות"

מאות קטינים וחיילים בצה"ל קיבלו באחרונה הודעות משלטונות מס־הכנסה, כי עליהם למלא דו"ח הצהרת על מקורות הכנסה, כולל פרטים על בן הזוג, כלי הרכב שברשותם ושאר העסקים שהם מנהלים.

זאת גילה אתמול מנכ"ל המועצה הלאומית לשלום הילד, ד"ר יצחק קדמן, במכתב תלונה ששיגר לנציב מס־הכנסה, דורון לוי.

הורים רבים פנו בתלונה אל קדמן ודיווחו לו על־כך שילדיהם קיבלו הודעות מסוג זה משלטונות מס־הכנסה, שבהן הם מתבקשים גם להצהיר על מספר העובדים שהם מעסיקים, ומוזהרים כי אם לא יעשו זאת יועמדו לדין פלילי.

קדמן ציין, כי בבדיקה שערך בעקבות אחת הפניות לנערה בת 16, התברר, כי גילה היה ידוע לפקיד השומה שהעלה את ההודעה על המחשב.

מלישכת דובר משרד האוצר נמסר בתגובה, כי ישנם מקרים שבהם בני משפחה מבוגרים מעבירים את ההכנסות שלהם על שם ילדיהם כדי להתחמק מתשלום מס. מסיבה זו, מבצע מס־הכנסה, מעת לעת, בדיקה מידגמית לבירור מקורות ההכנסה. במאות מקרים נמצא שמקורות ההכנסה של הילדים הינם גבוהים ביותר ובלתי מתקבלים על הדעת, עד כדי מיליוני שקלים.

עוד נמסר ממס־הכנסה, כי לעיתים ישנן טעויות במהלך הבדיקה, הנובעות מהגדרת הגיל. בתגובת האוצר נמסר עוד, כי כל מקרה נבחן לגופו.

פורצי מחשבים הצליחו לגנוב שיחות טלפון במיליון שקלים

בין היתר ניהלו הגנבים שיחות אירוטיות לרפובליקה הדומיניקנית במאות אלפי שקלים • המשטרה ו„בזק" חוקרים

מאת שושנה חן, כתבת „ידיעות אחרונות"

פורצי מחשבים, שהצליחו לפצח קודים של חמש חברות בישראל, גנבו בחודשים האחרונים שיחות טלפון לחו"ל בהיקף של למעלה ממיליון שקלים.

בין השאר, נגנבו שיחות בכ־150 אלף שקלים ממרכזת „בזק" במגדל שלום בתל־אביב.

פורצי המחשבים השתמשו בקווי הטלפון שנפרצו גם לשיחות טלפון בקווים אירוטיים לרפובליקה הדומיניקנית וליעדים אחרים בעולם.

הפרשה נמצאת בחקירה משותפת של מפלג הונאה של משטרת ישראל וקציני הביטחון של „בזק".

הכל החל כאשר פיני סביון, מנכ"ל חברת תוכנות המחשבים „כלנית", גילה באוגוסט האחרון, כי חשבון הטלפון של חברתו לחודשים יוני־יולי קפץ מ־12,000 ל־187,107 שקלים. רוב השיחות היו שיחות לחו"ל.

כשביקש סביון מ„בזק" פירוט חשבון, מהקריאה האחרונה ועד למועד פנייתו, התברר לו ש„צבר" שיחות טלפון לחו"ל בכום של כ־350 אלף שקלים. פירוט שיחות הראה שוב, שרוב השיחות שבהן חוייב חשבון הטלפון שלו לחו"ל נוהלו לקו אירוטי ברפובליקה הדומיניקנית וכן ליעדים בלתי מוכרים לו בצפון אמריקה.

כשהתלונן על כך ב„בזק" אמרו לו להגיש תלונה למשטרה. סביון התלונן ואז נענה ע"י המשטרה שאין בתלונתו „עניין ציבורי".

בלית ברירה חסם סביון את קווי הטלפון של החברה שהוא עומד בראשה לשיחות לחו"ל, למעט קו טלפון אחד בחדרו הפרטי, ותיפקוד החברה הפך לבלתי נסבל. „יש לנו 40 קווים ו־50 עמדות. בחברתנו מועסקים 100 עובדים. חלק נכבד מהם נמצאים בקשר רצוף עם חו"ל. לא יתכן שבכל פעם שמנהל הייצוא רוצה לדבר עם חו"ל הוא צריך לרוץ לחדר המנכ"ל ולהפריע לי גם בישיבות".

מ„בזק" נמסר שאין כל כוונה לחייב את „כלנית" בתשלום עבור החשבון המנופח וכי הבעייה מטופלת לחברה, והיא נמצאת בטיפול משותף שלה ושל המשטרה.

חשד שתרומות להסתדרות מאוסטריה שימשו למסע הבחירות של קיסר

ראש צוות החקירה שב מאוסטריה עם מיסמכים שיסייעו לבדיקת החשדות

מאת דורון מאירי, כתב „ידיעות אחרונות"

מיסמכים, שיסייעו לבדוק חשדות לסיחם עשה לבאורה שר התחבורה, ישראל קיסר, שימוש בלתי חוקי בתרומות שהגיעו מאוסטריה – הובאו לארץ ע"י ראש צוות חקירת פרשיות השחיתות בהסתדרות, רב־פקד משה מישמן מהיחידה הארצית לחקירות הונאה (יאח"ה). מישמן שב אתמול לפנות בוקר מאוסטריה.

מדובר בתרומות שהגיעו למספר גופים בהסתדרות, ובהם רשת „עמל", מהאיגודים המקצועיים האוסטריים.

בחודשים האחרונים נבדק במשטרה חשד, שקיסר עשה בחלק מתרומות אלה שימוש לקידומו האישי במהלך ההתמודדות על ראשות מפלגת העבודה בבחירות האחרונות.

שר התחבורה נחקר במשטרה פעמיים במהלך החודשים האחרונים, והכחיש בתוקף את החשדות נגדו. דוברו, אלי דנון, אמר אמש, כי קיסר נחוש עתה, יותר מאי פעם, בנקיון כפיו.

הארנונה תייקר ב־11% במקום ב־12 אחוז

מאת ערן קליין, כתב „ידיעות אחרונות"

הארנונה תתייקר בשנה הבאה רק ב־11 אחוז ולא ב־12 אחוז כפי שדרשו שרי האוצר והפנים. כך החליטו אתמול חברי ועדת הכספים של הכנסת.

גם לאחר השינוי, מדובר עדיין בעירכון שמעבר לשיעור עליית המדד בשנה הנוכחית (בערך 8 אחוזים) וזאת למורת רוחם של ח"כים מהאופוזיציה והקואליציה כאחד.

בוועדת הכספים מעריכים, כי הפחתת האחוז האחד תביא להקטנת הכנסות הרשויות בסכום כולל של כ־50 מיליון שקל.

פופולרית

התוכנית „לילה" מתוות קן תוכי, ליד כביש רמלה־בילו, הפכה לחביבת חילדים לאחר שהיא מככבת בסרט פירסומת. ילדים רבים נוהרים לחווה כדי לחזות ב„כוכבת". (כתבת אורה עריף, צילם רז שרף)

הזוכה הראשון ב„מגדל הלוהט"

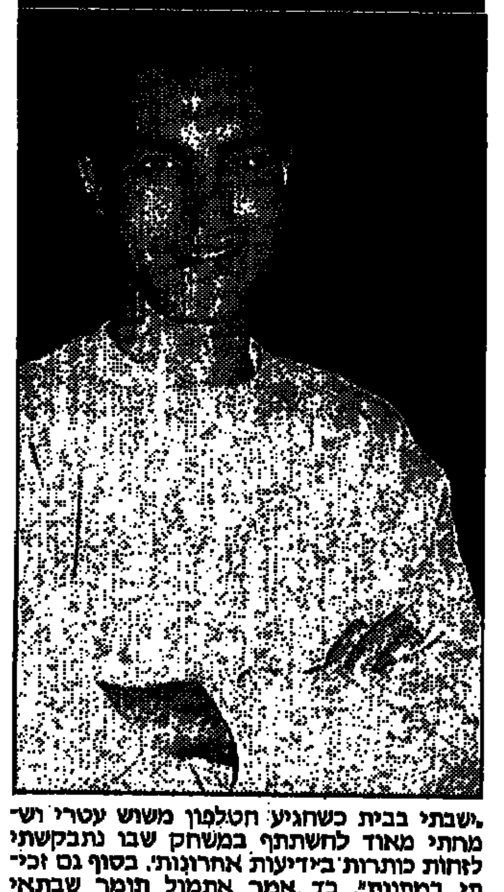

„ישבתי בבית כשהגיע הטלפון משוש עטרי ושמחתי מאוד להשתתף במשחק שבו נתבקשתי לזהות כותרות בידיעות אחרונות. בסוף גם זכיתי במתנות". כך אמר אתמול תומר שבתאי חייל משוחרר בן 21 מת"א, הזוכה בראשון במשחק „המגדל הלוהט" של „ידיעות אחרונות". הוא זכה במנוי לעיתון „לאשה" וב־1,000 שקל. (הצלום: מאיר פרטוש)

מדריך בביה"ס לקצינים נפצע מיריות שפלט חניך

מאת עמיר רפפורט, כתב „ידיעות אחרונות"

סגן־מישנה אוחד אלקובי, מדריך בבית־ספר לקצינים של צה"ל במצפה רמון, נפצע אתמול באורח בינוני עד קשה כאשר נורה בשוגג מרובה של חניך שלו.

התאונה אירעה בשעת צהריים, במהלך אימון. החניך מעד ומרובהו נפלט צרור. שני כדורים פגעו באוהד, האחד הירכו והשני בידו, ליד המרפק.

אוהד פונה לבית החולים סורוקה בבאר־שבע. הוא נותח באיזור המרפק במשך למעלה מארבע שעות. לאחר הניתוח אושפז במחלקה לטיפול נמרץ להתאוששות. מצבו יציב.

המשטרה הצבאית חוקרת.

תוקם „סיירת אבטחה" מיוחדת לאוטובוסים

מאת דני שדה, כתב „ידיעות אחרונות"

סיירת אבטחה מיוחדת לאוטובוסים, שתורכב ממתנדבי המשמר האזרחי ומגימלאי הקואופרטיבים „אגד" ו„דן", תוקם בקרוב על פי החלטת שר התחבורה, ישראל קיסר.

משימתה הכלעדית של היחידה החדשה תהיה למנוע פיגועים באוטובוסים, בתחנות המרכזיות ובתחנות האיסוף של הנוסעים.

מתנדבי המשמר האזרחי יפעלו בשיתוף עם מאבטחי משרד התחבורה ובאמני הביטחון של הקואופרטיבים הפועלים זה מספר שבועות בקווי האוטובוסים של „אגד" ו„דן". המתנדבים ישאו נשק וילבשו מדים מיוחדים ברומה לאלה של מאבטחי משרד התחבורה.

כיום פועלים בקווי התחבורה הציבורית כמאה מאבטחים מקצועיים, הנוסעים באוטובוסים ומעכבים נוסעים הנראים בעיניהם חשודים.

„הקמת היחידה החדשה מהווה נידבך נוסף במאמצי משרד התחבורה לצמצם את המקרים של פעילות חבלנית עויינת באוטובוסים ובתחנות ההסעה, והיא תגביר את מודעות הצבור לניסיונות פיגוע חבלניים", אמר שר התחבורה.

דני שנער, הממונה על הביטחון במשרד התחבורה אמר, כי בימים האחרונים התקבלו במשרדו פניות רבות של אזרחים שביקשו להשתלב באבטחת התחבורה הציבורית.

עו"ד חשוד בגניבת 15 תיקים מבית המשפט

מאת ליאור אל־חי, כתב „ידיעות אחרונות"

עו"ד מאמון חלאילה, 27, מהכפר סחנין בגליל, חשוד שגנב בתחבולה 15 תיקים מבית המשפט לתעבורה בעכו, זייף חתימת שופט על בקשה לפטור מתוספת פיגורים, והביאה למזכירות בית המשפט במטרה להטעות את הפקידות ולבטל את הקנסות שהוטלו בתיקים אלה.

הוא יישאר במעצר עד יום רביעי הקרוב, לאחר ששופט בית המשפט המחוזי בחיפה, סלים ג'ובראן, דחה את בקשתו של עו"ד חלאילה לשחרורו ממעצר.

עו"ד חלאילה נעצר ביום שלישי שעבר על ידי חוקרי משטרת מרחב הגליל. לטענת התוקרים, במקביל לפעולות הזיוף בהן נקט עו"ד, הוא הוציא את תיקי בית המשפט לפח האשפה, ובכך עבר עבירות של שיבוש הליכי משפט, גניבה, זיוף, והשמדת ראיה.

עו"ד חלאילה הובא לבית משפט השלום בעכו, שם הוארך מעצרו ב־10 ימים. פרקליטתו, עו"ד תמי אולמן, עירערה על ההחלטה לבית המשפט המחוזי בחיפה. „מרשי הודה בכל החשדות המיוחסים לו, שיתף פעולה עם המשטרה ולכן אין יותר כל צורך בהמשך החזקתו במעצר", טענה.

אולם נציג המשטרה התנגד לבקשת השיחרור, וציין כי „מדובר בעבירות חמורות ביותר, שנעברו על ידי עורך דין, אשר מחובתו לעזור לבית המשפט לעשות צדק ולא ההיפך מכך".

בהחלטתו ציין השופט ג'ובראן, כי צדק בית משפט השלום בעכו, שהחליט על הארכת מעצרו של החשוד. עם זאת ציין, כי לנוכח הודאתו של החשוד יש לקצר את ימי מעצרו.

מכשיר חדש חוסך צינתור

מאת שיר־לי גולן, כתבת „ידיעות אחרונות"

מכשיר הדמיית חדיש, ראשון מסוגו בארץ, שהוכנס לשימוש במרכז הרפואי „הדסה" בעין־כרם בירושלים, מאפשר מיפוי לב ומונע את הצורך בצינתור.

סדרה ראשונית של 50 מיפויי לב, שנערכו בעזרת מכשיר ההדמייה החדש, עולה כי בדיקה זו יעילה במיוחד לביצוע אבחנה מדוייקת אצל חולים בעלי משקל גבוה.

לדברי מומחים, השימוש במכשיר הוא הדרך הפולשנית הטובה והיעילה ביותר לקבלת מידע בנוגע לאספקת דם לשריר הלב. שימוש יעיל במכשיר מונע את הצורך בצינתורים.

הצעה לישראלים: סילבסטר אצל קלאודיה שיפר

מאת עדנה אוס, כתבת „ידיעות אחרונות"

מי שרוצה להשתתף במסיבת „הבי אר־ניו" בניו־יורק בסילבסטר הקרוב, יכול להזמין מקום בארץ.

חברת התיירות „אופקים" מציעה כרטיסים למסיבה הפרטית, שתתקיים בסילבסטר ב„קפה אופנה", השייך לשלוש דוגמניות־העל נעמי קמפבל, קלאודיה שיפר ואל מקפרסון. מחיר הכרטיס: 220 דולר.

„קפה אופנה" נחשב לאחר המקומות הפופולריים ביותר בניו־יורק. במסיבת הסילבסטר שתיערך במקום, ישתתפו סלבריטיס רבים. במקום תוגש ארוחת־ערב לא שיגרתית, ותתקיים תצוגת אופנת צמרת.

אמנו וסבתנו
מלכה ליברמן
איננה
יושבים שבעה בבית המנוחה ברח' שלמה המלך 13, לוד.
המשפחה האבלה:
בנה וכלתה: שמעון ורחל ליברמן
בתה וחתנה: יוכי וחגי ארליך
נכדיה: דורון, יניב ועומרי

אנו מודיעים בצער על פטירתו של יקירנו
אינג' אמנון לוי ז"ל
ההלוויה התקיימה אתמול, יום ראשון, 19.11.95
מתאבלים:
ילדיו: אורי חנה וב"ב
חברתו לחיים: עדנה וולטר
נכדיו וכל בני המשפחה

נציב בתי הסוהר
מינהל כ"א והדרכה
משתתפים בצערו של
סג"ד אריה שגיא – רע"ן תכנון כ"א
על מות
אחותו ז"ל

מכון ויצמן למדע
לשלום נידם
אתך באבלך על מותו ללא עת של אחיך
מקסים ז"ל
בית מכון ויצמן למדע
אגף שרותי מחקר – מעבדת צילום
ועד העובדים המינהליים והטכניים

בזק
אנו משתתפים באבלו של חברנו לעבודה
דוד לוי
במות **אמו ז"ל**
עובדי תחום קשר
אגף הנדסה ותכנון
חב' "בזק"

לאמנון יעקובוב ומשפחתו
אתכם באבלכם הכבד על מותו של
יוסף יעקובוב ז"ל
מרטכניקה בע"מ
ההנהלה והעובדים

שלמה גוזיק חברנו לעבודה
אתך באבלך הכבד במות
אמך
בית רפא"ל

לרינת רושר וב"ב
השתתפותנו באבלכם הכבד על פטירת
האב ז"ל
מכל עובדי רפק
אלקטרוניקה בע"מ

בצער רב אנו מודיעים על פטירתה של אמנו וסבתנו היקרה
יוכבד שטרסבורג
ההלוויה תתקיים היום, יום שני, כ"ז בחשון תשנ"ו, 20.11.95, בשעה 2.30 אחה"צ, בבית העלמין הישן ברעננה.
נפגשים על יד השער הראשי.
כואבים ואבלים:
בנה וכלתה: חגי ויהודית שטרסבורג
בנה וכלתה: יוסקה ורונית שטרסבורג
בתה וחתנה: תמימה ושלמה אילון
בנה וכלתה: אבינעם ונילי שטרסבורג
נכדיה וניניה
יושבים שבעה בבית משפחת אילון, רח' רחל המשוררת מס' 20 בכפר־סבא.

פרסום מודעות
ב־קשר ישיר
ל־ידיעות אחרונות
177-022-7575

למשה רבן
אתך באבלך על מות אביך
חיים רבן ז"ל
שלא תדע עוד צער.
שר הבינוי והשיכון
מנכ"ל המשרד
הנהלת המשרד ועובדיו

המכללה לחינוך ע"ש דוד ילין
בית הכרם, ירושלים
משתתפים באבלו של
ברוך משה במות אחיו
יעקב משה ז"ל
ההנהלה, המורים והעובדים

אוניברסיטת תל־אביב
הפקולטה לרפואה ע"ש סאקלר
החוג לסיעור
אגודת הסטודנטים לרפואה
משתתפים באבלו הכבד של
ד"ר יורם בר־טל
במות **אביו ז"ל**
ומשתתפים בצער המשפחה

לחברנו דוד פוקס
אתך באבלך במות
אביך
משפחות: ברטל, זיו,
שור ושחם

לאסתר ומשפחתה
אתך באבלך במות אביך
גבריש
מחניכי ועובדי מוסד חינוכי "הרי־אפרים"
ועובדי ביה"ס "עומרים"

משטרת ישראל
איגוד גימלאי המשטרה
אבלים על מותה של
סמ"ש (גימי) **פני בוינגו** ז"ל
(ירושלים)
ומשתתפים בצער המשפחה

בצער רב וביגון קודר אנו מודיעים על פטירתו של
היקר לנו מכל
יצחק בלכמן ז"ל
ההלוויה התקיימה אתמול, יום ראשון, כ"ו בחשון תשנ"ו, 19.11.95, בחיפה.
נא להימנע מביקורי תנחומים.
האבלים: אשתו: עליזה
בתו וחתנה: אורנה ופרופ' רוני אלוני
בנו: עו"ד בלכמן אריה
נכדיו: ארז, מירי ודפנה
אחותו וכל בני המשפחה

לאשר גרינבאום
ומשפחתו
אתכם באבלכם על מות
האב ז"ל
שחק ושות'
השותפים והעובדים

לאשר גרינבאום
תנחומינו הכנים במות עליך
אביך ז"ל
המועצה המקומית
התעשייתית
רמת חובב

לחברנו לעבודה משה איצקוביץ
השתתפותנו הכנה באבלך הכבד
במות
אביך ז"ל
משפחות פיברוניקס
ואלביט

לקובי גור
אתך באבלך הכבד על מות
אביך ז"ל
הנהלת קופת חולים מכבי
מינהלת מחוז תל־אביב
והעובדים

לאבי זילברט ומשפחתו
משתתפים בצערכם על מות
האחות
בטרם עת
מצוות עובדי אולטרפלסט
תעשיות (1993) בע"מ

מודעות עד חצות ידיעות אחרונות
177-022-9000

למשפחת בייגל
אתכם באבלכם הכבד על מותו של
יצחק ז"ל
טחנת קמח "שלום" בע"מ
ומשפחות
פלמר, זינגר ורונן

לישראל גת
משתתפים בצערך על מות
אמך
משפחת
EMC COMPUTER STORAGE SYSTEMS (ISRAEL)

לאביגיל והמשפחה
אתכם באבלכם עם מותו של
יצחק לוי ז"ל
מגור החזקות
ההנהלה וצוות העובדים

הנהלת נציבות שירות המדינה
וכל העובדים
משתתפים באבלה הכבד של חברתם לעבודה
כוכבה כהן
במות עליה
אביה ז"ל

לחנה בר־דוד
אתך באבלך הכבד על מות
אחיך ז"ל
הנהלת קופת חולים מכבי
מינהלת מחוז הנגב
והעובדים

עיתון "הארץ" חושף קשר שהיה ב־1992 ללישכת רה"מ יצחק שמיר עם המודיע של השב"כ

אבישי רביב סולק מהאוניברסיטה – לשכת שמיר פעלה להחזירו ללימודים

רקטור אוניברסיטת ת"א דאז, פרופ' איתמר רבינוביץ', הרחיק את רביב מהקמפוס בשל פעולות הסתה שיזם • למרות התערבות ראש לישכת שמיר דאז, יוסי אחימאיר, לא הוחזר רביב ללימודים • אחימאיר, כיום ח"כ מהליכוד: פעלתי לטובת רביב כפי שעזרתי לאחרים

אבישי רביב, ראש הארגון הימני קיצוני אי"ל, שהיה מודיע של השב"כ, סולק ב־1992 מאוניברסיטת ת"א בגין פעולות הסתה, ולישכת רה"מ דאז, יצחק שמיר, שיגרה מכתב לאוניברסיטה בבקשה להחזירו ללימודים.

כך מגלה הבוקר העיתון "הארץ". כתב העיתון איתן רבין מוסר, כי במהלך לימודיו באוניברסיטה, הקים רביב תא מחתרתי שהיה מורכב מפעילי ימין קיצוניים אשר עסקו בהסתה, בהפגנות נגד ערבים ובהפצת דעות גזעניות.

בעקבות תלונות חוזרות ונשנות מצד סטודנטים, הגיע המידע לרקטור האוניברסיטה דאז, פרופ' איתמר רבינוביץ' (כיום שגריר ישראל בוושינגטון). בהתייעצות עם גורמים נוספים באוניברסיטה, ולאחר שאושרו כל הטענות נגד רביב, החליט הרקטור לסלקו מהלימודים.

רביב לא התווכח עם החלטת האוניברסיטה, אך החליט להפעיל קשרים בליכוד. הוא פנה למנהל לישכת ראש הממשלה יצחק שמיר דאז, יוסף אחימאיר, בבקשה שיפעל להחזירו ללימודים.

בינואר 92 שיגר אחימאיר (כיום ח"כ של הליכוד) מכתב לרקטור רבינוביץ'. במכתב –שהודפס ע"י לשכת ראש הממשלה – ביקש מהרקטור לשקול שנית את החלטת ההרחקה. בעקבות המכתב, שקל רבינוביץ' את הפנייה אך בסופו של דבר החליט לא להחזיר את רביב ללימודים.

בתגובה, אמר אמש ח"כ אחימאיר: "האיש פשוט עסק או בהפגנות. הוא טען – נדמה לי – שההפגנות שלו לגיטימיות, הוא אינו עובר על החוקים, ולכן סילוקו לא מוצדק. לפי מה שהוא אמר לי, לא ראיתי סיבה מיוחדת לא לעזור לו. לפיכך, שלחתי את המכתב".

בתשובה לשאלה – האם רה"מ יצחק שמיר ידע על הקשר בינו לבין אבישי רביב – אמר אחימאיר: "היו לי הרבה פניות כמנהל לשכת ראש הממשלה, אבל לא כל דבר דווח או נאמר לראש הממשלה".

אחימאיר אמר, כי סייע לרביב משיקולים אנושיים כפי שעזר לרבים אחרים שפנו בבקשות עזרה ללשכת רה"מ.

הפושע הנאצי פריבקה יוסגר מחר לאיטליה

הפושע הנאצי אריך פריבקה (84), שאחראי למותם של 335 איטלקים ויהודים והוסגר על־ידי ארגנטינה, יגיע מחר לאיטליה.

פריבקה נחשף לפני כשנה וחצי בארגנטינה, לשם נמלט בעזרת איש כמורה אחרי מלחמת העולם השנייה.

הליכוד: הממשלה עשתה שימוש פוליטי בשב"כ

(סוף מעמוד 5)
התועבה:

• האם היה רביב סוכן או מודיע של השב"כ?

• האם היתה לו יד בהזמנה ובהפצה של כתובות נאצה כגון "רבין בוגד", "רבין רוצח" וכרזות "רבין במדי נאצי"?

• האם לאחר שפורסמה הכרזה בעצרת הימין בכיכר ציון בירושלים פתחה המשטרה בחקירת המקור לכרזה המתועבת?

• מה היו הממצאים?

• האם החקירה נמשכת?

• האם היתה בידי המשטרה עדותו של כתב ערוץ 1, ניצן חן, שלפיה רביב חילק עותקים של הכרזה הזאת בעצרת?

• האם השב"כ דיווח למישהו בדרג המדיני – לפני או אחרי העצרת בכיכר ציון – שרביב הוא מודיע של השב"כ והוא שחילק את אותן הכרזות?

קודם לכן, אמר ח"כ מיכאל איתן: "לאחר הרצח אמרו, כי האווירה ברחוב הולידה את הרצח. אם האווירה עשתה זאת – כל מי שעודד, טיפח והשלים עם כך – אשם. ביבי והליכוד ניסו לברוח מהעלוקות של 'קיצוני הימין'. עכשיו אנו רואים שמישהו שלח אותן אלינו, ואיפשר להם לפעול.

"הדבר הקשה ביותר הוא, שמי שנהנה פוליטית מפעילותו של רביב היה הדרג הפוליטי והעומד בראשו. השאלה החשובה היא: האם הדרג הפוליטי עשה זאת בתום לב – מבלי לדעת מה עושה השב"כ – או שהיה כאן רצון ציני לנצל את הפעילות הזו לרווח פוליטי, להבאיש את הליכוד, ובעיקר את בנימין נתניהו?"

ח"כ אליהו בן־אלישר (אחד מנציגי הליכוד בוועדת החוץ והביטחון של הכנסת) אמר אתמול לכתבנו גבי בירון, כי לנוכח הגילוי על הקשר בין רביב לשב"כ – השב"כ חייב היה לדעת על כרזת־התועבה. "צריך לברר מי הגה את הכרזה, של מי היוזמה, מי פנה לבית־הדפוס שהדפיס את הכרזה, מי שילם עבור ההדפסה?"

ח"כ דן כהן (מרצ) אמר, כי אין לו ספק שלשב"כ לא היתה יד ורגל בהדפסת כרזת־הנאצה, שחילק רביב בהפגנת מחנה הימין. כהן: "אני יודע בוודאות, שח"כ נתניהו קיבל על במת־ההפגנה את המידע על הפצת הכרזה בקרב המפגינים. אך למרות המיקרופון שבידו על הבמה, לא סגר ביבי את העצרת, לא קרא לקהל לקרוע לגזרים את הכרזות ולסלק את מפיציהן, וגם לא הגיש תלונה למשטרה לחקור מי הדפיס ומי הפיץ את הכרזות הנאלחות הללו".

דן כהן מאשים את אנשי הימין ב"ניסיון נואל להכפיש את השב"כ ולברוח מאחריותם להסתה המתמשכת והקטלנית, ש'ריפדה' את האווירה לפני הרצח, ולהטיל את כל הזוועה על דג־רקק עלוב כאבישי רביב".

כתבנו צבי זינגר מוסר: ראשי קריית־ארבע תובעים להעמיד לדין את מפעיליו של רביב בשב"כ.

עו"ד אליקים העצני, תושב הקריה, אמר אתמול במסיבת עיתונאים: "רביב פעל שנתיים כסוכן שב"כ. ראשי השב"כ, הנוכחי והקודם, אחראים. על ועדת החקירה לחקור מי אישר לרביב להוציא את ההודעה של אי"ל לעיתונאים, כי אנשי הארגון הם שרצחו לפני חודשיים ערבי תושב חלחול. הודעה זו גרמה לסיכון נפשות של ממש לתושבי הקריה וחברון – שנאלצו לנסוע מחלחול, תחת מטחי אבנים. צריך לחקור האם מאחורי ההחלטה, שסיכנה את חיינו, עמדו גם גורמים בדרג המדיני".

עוד תבע העצני, להעמיד לדין את מפעיליו של רביב בשב"כ, שאישרו לו להתפרע, לשבור שמשות ולחבל ברכוש ערבי, כדי ליצור פרובוקציות כדבריו. "צריך לחקור מי בדרג המדיני היה מעוניין להוציא עלינו שם רע כזה, באמצעות רביב ואנשיו – כדי להכשיר את הקרקע לעקירת חברון וקריית ארבע. למישהו במשרד ראש הממשלה היה כנראה עניין ברצח האופי שלנו ובהשחרת פנינו".

ראש מועצת קריית־ארבע, צבי קצובר, אמר: "במקום למנוע מהעשבים השוטים לצמוח, ליבו את האש. בשם תושבי הקריה אנו דורשים התנצלות מוסרית, מהממשלה ומכל הגורמים שעסקו בכך, על האש שלובתה כאן".

בצער רב וביגון קודר אנו מודיעים על פטירתו של אהובנו
מנחם זילברברג
ב"ר שלמה ז"ל
ההלויה תתקיים היום, יום שני, כ"ז בחשון תשנ"ו 20.11.95 בשעה 2.00 אחה"צ בבית העלמין בשכון ותיקים נתניה.
והמתאבלים מרה:
אשתו: אורה
בנותיו: ניצה גלנטר
אמירה רוזנפלד
נכדיו וכל בני המשפחה
נא להימנע מביקורי תנחומים.

אנו מודיעים בצער על פטירת אמנו
צפורה לידרור
ביום כ"ו בחשון תשנ"ו 19.11.95
בניה: רפאל, מיכל, עמוס, נדב ומשפחותיהם
נכדיה: ענת, חגית וזיוה
גדי, ורד
נורית וב"ב
ניצה וב"ב
יעל וב"ב
עידית וב"ב

בצער רב אנו מודיעים על פטירתה של אמנו וסבתנו היקרה
הילדה תורן
ההלויה תצא היום, יום שני, כ"ז חשון תשנ"ו 20.11.95, בשעה 13:00, מבית המנוחה, רחוב הברושים 4 נחלת יהודה א' – ראשל"צ, לבית העלמין הישן בראשון־לציון.
יושבים שבעה בבית המנוחה.
אבלים: בנותיה: עדנה וישעיהו רשף וב"ב
דינה ומשה (כושי) לוי וב"ב

יקירנו
ד"ר אילן שיף
בן רחל ושמשון ז"ל
איננו
ההלוויה תתקיים היום, יום שני כ"ז חשון תשנ"ו
בשעה 14.30 בבית העלמין נחלת יצחק, גבעתיים.
המשפחה המתאבלת

לחיים, רונית, קובי, דורית והמשפחה
אתכם בצערכם במות
רבקה ברנט ז"ל
עובדת מסורה בספריה
סגל הפקולטה למשפטים ע"ש בוכמן
ועובדי ספרית הפקולטה למשפטים ע"ש דוד י. לייט
אוניברסיטת תל־אביב

לזיוה גיל זוהר ובני המשפחה
אנו אבלים וכואבים בהילקחו בטרם עת
של יקירכם וחברנו לעבודה
ד"ר אילן שיף ז"ל
עובדי המעבדה המרכזית לנגיפים
תל־השומר

ידיעות אחרונות
מודעות אבל 03-5605591
שירות, הדרכה ויעוץ

מודעות אבל
נוכחות
מתפרסמות
היום – גם
בעמוד: 27
במוסף
"24 שעות"

אגודת פקחי הטיסה בישראל
משתתפת באבלה הכבד של
משפחת שבו
במות החבר היקר והנערץ
יחזקאל שבו ז"ל

ידיעות אחרונות
קבלת מודעות אבל
177-022-8855

במלאת שלוש שנים למותו של יקירנו
סא"ל (מיל.) **משה** (מוסה) **פרשטמן**
ז"ל
תערך אזכרה לזכרו מחר, יום ד', כ"ט חשון תשנ"ו, 22.11.95, בשעה 15.45, בבית העלמין בקרית־שאול.
המשפחה

המאמן שרף לא הצליח לשכנע את היו"ר מילצ'ין

עימות גלוי בין מילצ'ין וגברי לוי על חידוש חוזהו של המאמן שום

שלמה שרף נפגש אתמול עם עזריקם מילצ'ן (בתמונה, של ליאור סביליה) והסביר את כל המעלות שהפיק מעבודתו עם יצחק שום כצוות - ומילצ'ן הבטיח לו לשקול מחדש את עמדתו. צפויה פגישה נוספת בין השניים בתוך שבוע.

בעמוד 3

המאמן הלאומי

לוועדה המקצועית:

בנאדו, טלקר, גרייב ואלון ברומר יקודמו לבוגרת

בנאדו

טלקר

גרייב

ברומר

בעמוד 3

ידיעות אחרונות ספורט

יום ב' כ"ז בחשון תשנ"ו, 20.11.95

גביע הכדורסל

הפועל ת"א וגליל נוצחו ע"י נתניה וקרית-ים מלאומית ב'

בעמוד 6

ויקו חדד:

"המקום הריאלי של באר שבע - בין 4 ל-8"

בעמוד 4

ידיעות אחרונות

הערב - הראיון עם דיאנה בשידור ישיר בישראל

הנסיכה דיאנה (תצלום: סיגמא)

מאת מודי קרייטמן, כתבנו בלונדון, ואורית עריף, כתבת "ידיעות אחרונות"

הנסיכה דיאנה, "ליידי די", תהיה הערב כוכבת המסך הקטן גם בישראל, כאשר צופי הטלוויזיה בארץ יוכלו גם הם לצפות בשידור חי, החל משעה 23.00 ועד חמש דקות אחר חצות, בערוץ הבי.בי.סי. בכבלים, בתוכנית "פנורמה" שבה תספר הנסיכה על משבר חיי הנשואין שלה עם הנסיך צ'ארלס.

מי שיפספס את השידור יוכל לראותו בשידור חוזר, מחר ב-2 בצהריים.

השידור יועבר לישראל דרך הונג-קונג, המפיצה את שידורי הבי.בי.סי. לאסיה. הבי.בי.סי נקלט בערוצי הכבלים הבאים: ערוצי זהב - 13, מת"ב - 14, תבל - 14, גונים - 34 או 42, עידן - 13.

הראיון עם הנסיכה דיאנה נערך בארמון קנסינגטון ויוקרן בדיוק ביום הולדתו ה-47 של הנסיך צ'ארלס, שלא מכבר הצהיר כי מעולם לא אהב את אשתו האט־רקטיבית. מתנת יום ההולדת, מיותר לציין, אינה על דעתו של יורש העצר או של אמו, המלכה אליזבת.

הראיון האישי, שהוא הראשון מסוגו שמעניקה הנסיכה, כבר מחולל סערה בבריטניה, עוד לפני ששודר.

לדברי ה"סנדיי מירור" משוכנעת הנסיכה, כי משפחת המלוכה משתמשת בשירותי הביטחון כדי להכתים את תדמיתה ולאלץ אותה להתגרש מצ'ארלס. הנסיכה, לטענת העיתון, תודיע במהלך הראיון המוקלט כי אינה מתכוונת לתת את הגט לצ'ארלס.

בבי.בי.סי. מעריכים, כי כ-200 מיליון בני אדם ברחבי העולם יצפו הלילה בראיון עם דיאנה.

ציאנס

7-♠ 7-♥ j-♦ 7-♣

[illegible] על בתי קברות ברחבי הארץ (צלם: מאיר פרטוש)

מזג האוויר

מעונן חלקית

מעונן חלקית עד בהיר, טמפרטורות ללא שינוי ניכר. ירושלים 9־20, [illegible] חיפה 11־22, ת"א 13־22, באר שבע 12־28, אילת 14־26

מזג האוויר בעולם

אמסטרדם 1־6, גשום; בייג'ין 3־12, בהיר; טוקיו 7־18, בהיר; טורונטו 0־1, מעונן; לונדון 2־9, בהיר; מדריד 14־19, בהיר; ניו־יורק 6־9, מעונן; פאריז 2־5, בהיר; סידני 18־19, גשום; רומא 4־13, בהיר

רופאים יוכלו לפרסם את עצמם בעיתונים

מאת רחל סופר, כתבת "ידיעות אחרונות"

רופאים ישראלים יוכלו כבר בעתיד הקרוב לפרסם את עצמם בעיתונות הכתובה, לאחר שמשרד הבריאות וההסתדרות הרפואית החליטו להתיר פירסומת עצמית לרופאים.

עד כה נאסרה פירסומת כזאת וגם ההחלטה הזאת מסייגת את ההיתר לעיתונות הכתובה בלבד. האיסור על פירסומת ברדיו ובטלוויזיה נותר בעינו.

הפירסומת תוכל לכלול רק פרטי מידע חיוניים ובסיסיים, כגון שם הרופא, מומחיותו, כתובתו, מספר הטלפון שלו ועוד.

כך, למשל, על פי ההחלטה שנתקבלה, יוכל רופא לפרסם מודעה בעיתון ולציין בה את מיקום המרפאה הפרטית שלו. לעומת זאת, מכונים פרטיים רבים המפרסמים בעיתונות הבטחות רבות על איכות טיפוליהם ייאלצו להפסיק את פירסומיהם.

ההחלטה מצריכה תיקון חקיקה בכנסת, ובמשרד הבריאות מעריכים שהוא תושלם תוך זמן קצר.

קנו 2 שישיות או 12 בקבוקים וקבלו דיסק מתנה

דיסק קוקה-קולה מיוזיק עם: ריטה, רמי קליינשטיין והמועצה, אתניקס, סטלה מאריס, יהודית רביץ, אבטיפוס

Sacred Spirit, Adiemus, The Cranberries, Pulp, Shaggy, The Cardigans

"קוקה-קולה מיוזיק" נותן את הקצב. קנו שתי שישיות ליטר וחצי של קוקה-קולה*, הדביקו את בולי המבצע בטבלה המצורפת וקבלו במתנה את "קוקה-קולה מיוזיק", דיסק הלהיטים הנבחרים של קוקה-קולה. את הדיסק ניתן לקבל ברשת "המשביר לצרכן", ב"טאואר רקורדס" ובחנויות המוסיקה הנבחרות, רשימה מלאה בטלמסר 055-33-22-12.

* או 12 בקבוקים של קוקה-קולה, דיאט קוקה-קולה, ספרייט או קינלי.

helicon records

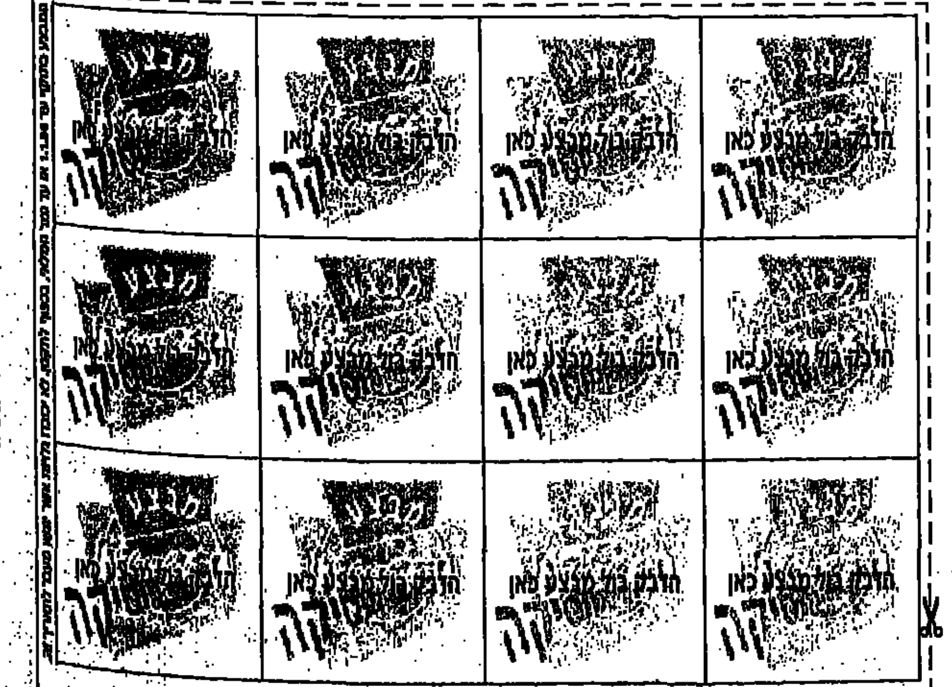

שם: ______ משפחה: ______ גיל: ______ טלפון: ______

כתובת: ______ מיקוד: ______ שם החנות: ______ חותמת: ______

בעוד חמישה ימים הדרבי הגדול של ת"א

הפועל: רונן גבאי החליט לעזוב; מכבי: הלל מקווה שיוכל לשחק

גבאי: "הגעתי להפועל ת"א כדי לשחק, ולצערי לא קיבלתי טיפה קרדיט". המנג'ר, משה סיני: "לא אמליץ לשחרר אותו" ■ מגן מכבי ת"א, ששבר את אפו בשבת, נצטווה לנוח עד יום ד'. נמני התאונן על כאבים ברגלו ושוחרר מאימון אתמול

מאת **זאב גולדשמיט ומשה שיינמן**

הקשר רונן גבאי, שנרכש בתחילת העונה ממכבי נתניה, החליט לעזוב את הפועל ת"א. הוא הודיע על כך אתמול לפני האימון למנג'ר משה סיני, ומיהר לביתו מבלי שהתאמן.

גבאי (31) הוא שחקן הרכש השני שעוזב העונה את הפועל ת"א, אחרי יעקב שוורץ. בתחילת העונה עזב גבאי את מכבי נתניה, כדי להתקדם ולשחק במועדון גדול יותר. הפועל ת"א הביאה אותו, לאחר שטורפדה העיסקה עם איציק זוהר.

גבאי חש באחרונה תיסכול רב מכך, שלא מצא את מקומו בהרכב הקבוצה. הדבר שהביא לבסוף להחלטתו, היה המשחק שלשום נגד בית"ר ת"א בו לא שותף, אפילו לא כאחד משלושת המחליפים. אנשים בהפועל ת"א הבהירו, כי לא מובן להם מדוע גבאי אינו משקיע יותר, כדי להיכלל בהרכב.

גבאי וסיני שוחחו אתמול לפני האימון בצורה גלויה וברוח טובה. המנג'ר התאכזב מפנייתו של השחקן ואמר לו, כי הוא לא צריך להישבר, ועדיף שימשיך להתמודד על מקום בהרכב. אבל גבאי בא לפגישה כשדעתו מגובשת.

סיני הגיב: "העברתי את הנושא לטיפול ההנהלה. עקרונית, אני לא אמליץ לשחרר את גבאי. מהיום והלאה אבדוק היטב לפני שאביא שחקנים ותיקים, בעקבות המקרים של גבאי ושוורץ".

גבאי אמר אתמול: "הפועל ת"א זה מועדון מצויין, ואני מאוד מכבד את הדרך של סיני. אבל בסופו של דבר הגעתי להפועל ת"א כדי לשחק, ולצערי לא קיבלתי טיפה קרדיט. אני לא בנוי לבלות זמן רב על הספסל, וב־20 דקות אחרונות, שלעיתים שיחקתי, היה לי קשה להוכיח את עצמי. לצערי, לא תרמתי כלום להפועל ת"א, והגיע הרגע שנשברתי".

הבעיה של גבאי אינה פשוטה, כיוון שהפועל ת"א שילמה עבורו לנתניה 30 אלף דולר, סכום שהיא תרצה לקבל חזרה. גבאי קיבל כמה הצעות מהליגה הארצית, אבל הוא מקווה להמשיך בלאומית. הוא טרם החליט לאן יילך.

18 אלף הכרטיסים לדרבי התל־אביבי הגדול יוצאו הבוקר למכירה, ולדברי המפיץ הראשי, יוסי בנרד ממשרד "הדרך", "הדרישה לכרטיסים חזקה מאוד. מתברר, שכשיש משחק מסקרן, אנשים רוצים להיות במגרש, למרות השידור בטלוויזיה".

ההכנות בהפועל לדרבי לא יהיו שונות מכל משחק אחר. בקבוצה מקווים, כי הקשר יוסי בלאס יוכל להשתלב בהרכב, לאחר שהחלים מפציעה וחזר לאימונים סדירים.

"נשברתי". רונן גבאי

שבר באף. יעקב הלל

הלל ינוח עד מחרתיים

מגן מכבי ת"א, יעקב הלל, שאפו נשבר בדקה האחרונה של המשחק נגד מכבי הרצליה (0:1), נצטווה לנוח מפעילות לפחות עד יום רביעי. הכדורגלן עבר אתמול טיפול וצילום רפואי.

הלל, שחזר לכושר טוב והספיג באחרונה מספר משחקים טובים, מקווה שיוכל ליטול חלק במשחק הדרבי נגד הפועל ת"א בשבת. שחקן אחר שנפגע בשבת הוא אבי נמני, שהתאונן על כאבים ברגלו ושוחרר מאימון אתמול.

באסיפת הקבוצה אתמול לא התלהבו אנשי הצוות המקצועי מהעליות והירידות ביכולת הקבוצה במשחקה שלשום. את הכנותיהם למשחק הדרבי יחלו שחקני מכבי באימון מחר.

אמש חגגו כדורגלני מכבי עם לובה ואלכסנדר אובארוב במסיבת הולדתו של בנם ייבגני וזכו היום לחופשה.

מכבי פ"ת וכפ"ס במו"מ על מרטון

ראשי הפועל כפ"ס נפגשו אתמול עם אבי ועמוס לוזון, ראשי מכבי פ"ת, לפי בקשת האחים לוזון, כדי לדון באפשרות העברתו של בלם כפ"ס, גאבור מרטון, לפ"ת.

בשלב זה, לטענת יו"ר כפ"ס בני הורמן, לא הושג סיכום. מאמני כפ"ס, אלי יאני ונח איינשטיין, מתנגדים לשיחרור השחקן, אך לדברי הורמן, נמצאת הקבוצה במצב כלכלי חמור ויהיה עליה לשקול את ההצעה בחיוב. (חיים לוי)

הג'ירעון של מכבי חיפה בעונה שעברה – מיליון ש'

נשיא מכבי חיפה, יעקב שחר, גילה אתמול כי הקבוצה סיימה את העונה שעברה בגירעון של מיליון שקל.

בסימפוזיון שנערך במלון "גוף" בעיר, מטעם איגוד עיתונאי הספורט של חיפה והצפון, אמר שחר עוד: "לפי המצב כרגע, לאחר כשליש ממשחקי הליגה, אנחנו עומדים בציפיות באשר להכנסות ממכירת כרטיסים".

בסימפוזיון השתתף גם מנג'ר הקבוצה, ג'יורא שפיגל.

אתמול התאמנה מכבי חיפה ללא רומן פץ ומשה גלאם הפצועים. גלאם אמור לשוב לפעילות מחר, פץ ייעדר לפחות שבועיים.

אלון חרזי שב אתמול לפעילות לאחר שהחלים מפציעה, אך שיתופו במשחק מול בית"ר ת"א בשבת, עדיין מוטל בספק.

אבישי ז'אנו, המגלה יכולת טובה בשבועות האחרונים, לא ישחק מול מכבי ת"א בעוד שבועיים, בגלל 3 כרטיסים צהובים. (יצחק גולדשטיין)

יריות במשחק ליגה ב'

מאת **משה שיינמן**

רק זה עוד לא היה העונה – יריות במגרש כדורגל. עליהן דיווח השופט עוזי במכן, שניהל בשבת משחק השלמה בליגה ב' (צפון ב') בין מכבי מורען לערב נוג'ידאת, נשמעו 8 יריות במהלך המשחק ומיד לאחריהן פרץ הקהל למגרש.

בדו"ח נכתב בין היתר: "בדקה ה־64 (במצב של 1:2 לערב נוג'ידאת), החלו שוב מחנות האוהדים להשליך אבנים, ולאחר מכן נשמעו 3 יריות אקדח מגוש האוהדים של ערב נוג'ידאת, ואחר־כך הם פרצו למגרש. קראתי לקוונים וירדתי לחדר־ההלבשה. האוהדים המשיכו לזרוק אבנים, שפגעו גם בחדר־ההלבשה. חלק מהאנשים שברחו נכנסו גם לחדר־ההלבשה שלנו, כדי שלא להיפגע. הזמנו שוב משטרה, ולאחר 15 דקות הם הגיעו".

היכן היתה המשטרה עד אז גם השופט לא ידע: "לפני המשחק ראיתי כ־2,000 צופים, ולא היתה משטרה. התקשרתי למשטרה, וביקשתי כוח שיטור. הם לא נענו לבקשתי וטענו, שאם התאחדות לא מזמינה משטרה, אז הם לא יכולים לעשות כלום. בדקה ה־40 ראיתי שנזרקו אבנים שעברו דרך פנים המגרש והפריעו למהלך המשחק.

"במחצית ירדתי לחדר־ההלבשה, ומיד התקשרתי למשטרה וסיפרתי על מה שקרה. הם טענו שאין להם כוח משטרה ושלחו 2 שוטרים שנשארו במגרש 5־7 דקות, והלכו".

המשחק, כמובן, לא חודש. הסיפור המלא יישמע ביום רביעי בבית־הדין של ההתאחדות.

חוסניה: הותקפתי בבית־שאן

אוהדת מכבי חיפה, ענת פרץ, הגישה תלונה במשטרת בית־שאן נגד אפסנאי הפועל בית־שאן, משה איפרגן, על שתקף אותה, לטענתה.

בתלונתה טוענת פרץ: "כשעמדתי ליד הגדר מאחורי הספסל של בית־שאן, הגיע איפרגן לידי, כשהגדר חוצצת בינינו, ולאחר שקילל וירק הוא תפס את ידי ומחץ אותה בגדר".

משה איפרגן בתגובה: "האוהדת השתוללה וקיללה את אלי גוטמן וירקה עליו, יחד עם אוהדים נוספים. פניתי למפקד כוח המשטרה שיטפל בבעיה, ובגלל זה כנראה היא התלוננה נגדי". (י. גולדשטיין, ד. בן־שימול)

■ **הפועל בת־ים:** קשר צסק"א מוסקבה והנבחרת האולימפית של רוסיה, אלכסנדר גריזין, ממשיך להתאמן בקבוצה, ועד סוף השבוע יוחלט בעניינו. (אלי שבניץ)

■ **כפר־שלם:** החלוץ יוסי אלפיה נקנס בוועדת משמעת פנימית ב־5,000 שקל, בעקבות הרחקתו מהמשחק מול הכח לפני שבועיים. (שלמה אליאס)

■ **[illegible]** מונה למאמן הפועל רעננה מליגה ב' (דרום א'). (משה לוי)

טוטו: 3 התחלקו ב־2 מיליון שקל

תושב קרני־שומרון (שלח 8 טורים בודדים, בהשקעה של 12.80 שקל בלבד), תושב אשקלון (10 טורים בודדים – 16 שקל) ותושב אשדוד (10 כפולים מצומצמים – 205.20 שקל) הם השלושה שניחשו את כל 15 המשחקים בטוטו.

השלושה יתחלקו בפרס הראשון (2 מיליון שקל) ויקבלו 666,667 שקל כ"א.

42 משתתפים, שניחשו 14 תוצאות יקבלו 12,263 ש'. 602 מנחשי 13 יקבלו 855 ש', 6,229 מנחשי 12 יקבלו 82 ש' ו־38,811 מנחשי 11 יקבלו 12 ש'.

איש לא ניחש את כל 14 המשחקים בטוטו־טלוס. 4 שניחשו 13 משחקים יקבלו 9,084 ש' כ"א. מנחשי 12 יקבלו 310 ש', ומנחשי 11 יקבלו 34 ש'.

גם בטוטו־תיקו לא נמצא זוכה בפרס הראשון. מנחשי 6 תוצאות יקבלו 6,963 ש' כ"א, ומנחשי 5 תוצאות יקבלו 39 ש'. ([illegible])

יו"ר באר־שבע והמנכ"ל אמרו לחדד: שיטת איאקס לא פועלת

יו"ר ראשל"צ קיבל הצעה מבאר־שבע להחליף בין מאמני שתי הקבוצות

מאת **נדב דייג ודוד נתן**

ראשי הפועל באר־שבע לא מתכוונים בינתיים לעשות שינויים בצוות המקצועי.

אין זה סוד, שהמאמן ויקו חדד לא נהנה מתמיכה מקיר לקיר בהנהלה, וכמה חברים לא מסתירים את רצונם לראות דמות חדשה בצוות המקצועי. ההערכה היא, כי אם היה בנמצא מאמן בעל שיעור קומה, סביר להניח כי החלפתו היתה נדונה כבר בימים אלה.

בשעות הבוקר נפגשו היו"ר איציק מצליח והמנכ"ל יוסי אורה עם חדד, ובשיחה עלה על הפרק נושא שיטת המשחק, בה נוקט לאחרונה חדד. מצליח ואורה הביעו את דעתם, כי "שיטת איאקס" לא פועלת בהצלחה, וכי טוב יעשה חדד אם יחזור לשחק במתכונת הרגילה.

ואילו יו"ר עירוני ראשל"צ, אורי יורסקי, קיבל אתמול פניה, בה הציע לו אדם שהזדהה כשייך להנהלת באר־שבע להחליף בין מאמני שתי הקבוצות, ויקו חדד ויטאלי סבצ'נקו.

יורסקי: "אמרתי לו שחבל לו על הזמן, וכדאי שיירד מזה. סבצ'נקו נשאר אצלנו".

■ **מכבי הרצליה:** שני קשרים מגיעים מחר למבחנים בקבוצה – איגור גרודה (25) מספרטק מוסקבה הרוסית, וקשר נבחרת בילורוסיה, ואסילי בראנוב. (בני בקלו)

■ **בני־יהודה:** שלושה בלמים מחבר העמים הוצעו אתמול לקבוצה. אחד מהם ירד מראש מהפרק בגלל עלותו, מעל 200 אלף דולר. זה אחר שהוצע הוא קלבובסקי מקבוצת הרוסית אוראלמאש. בלם נוסף משחק באלופת מולדובה, זימברו קישינב. (זאב גולדשמיט)

■ **בית־שאן:** החלוצים כריסטוף פוטשנסקי, מקבוצת הטוניק קרקוב מפולין, ואלכסנדר וילסיב מקבוצת [illegible], יגיעו מחר למבחנים. (דוד בן־שימול)

בעולם

חרזי שמיני בין מבקיעי הטורניר הקדם־אירופי

רונן חרזי סיים את משחקי קדם אליפות אירופה במקום השמיני בטבלת המבקיעים. במשחקים השתתפו 47 מדינות.

הדירוג: 1. סוקר (קרואטיה) 12; 2. פולסטר (אוסטריה) 11; 3. סטויצ'קוב (בולגריה) 10; 4. קלינסמן (גרמניה) 9; 5־7. יוסקוביאק (פולין), האקאן (טורקיה) ופאטליינן (פינלנד) 7; 8־11. חרזי (ישראל), זולה (איטליה), ברגר (צ'כיה) ודומינגוס (פורטוגל) 6.

ספרד: אספניול נצמדה לצמרת

אספניול, שניצחה אמש את מרידה 0:1, נצמדה לברצלונה ואתלטיקו מדריד בראש הטבלה הספרדית.

לה־קורוניה ספגה את הפסדה השישי העונה, 1:0 אכורי בבילבאו, משער של טבואנקה בדקה ה־90. יתר התוצאות: ולנסיה 2 – טנריפה 2; קומפוסטלה 0 – סלמנקה 0; ראיו 2 – גיחון 0; ויאדוליד 1 – סלטה ויגו 1; אוביידו 2 – סנטאנדר 1.

הצמרת (13): 1־3. ברצלונה, אתלטיקו מדריד ואספניול 30.

■ **בצרפת:** אוקזר הכניסה את סנט־אטיין 0:5 בחוץ והעפילה למקום השני. הצמרת (מחזור 18): 1. סן־ז'רמן 38 נק'; 2. אוקזר 34; 3. מץ 33; 4. לאנס 32.

■ **בגרמניה**, במשחק השלמה: שטוטגארט 2 (בלאקוב בפנדל, בוביץ') – שאלקה 2 (מקס, תון).

■ **משקולות:** נעים סולימנוגלו הטורקי זכה אתמול במדליית הזהב במשקל 64 ק"ג, באליפות העולם בסין, אך הפסיד את שיאו העולמי בהנפה ליווני ולריוס לאוניידיס, שקבע 148 ק"ג. זהו שיפור של חצי ק"ג לשיאו של סולימנוגלו.

■ **בלגיה:** לירסה ניצחה אמש את אנדרלכט 2:3. תוצאות נוספות: קלוב ברוז' 2 – אלסט 0; סטאנדרד ליאז' 2 – האורלבקה 1 (שלום תקוה לא שיחק); מולנבק 0 – מכלן 1. (יהודה גורנשטיין, בלגיה)

■ **טניס:** סטפי גראף (גרמניה) ניצחה בגמר המאסטרס בניו־יורק את בת־ארצה אנקה הובר 1:6, 6:2, 1:6, 6:4, 3:6.

פארמה – מילאן 0:0 – בשער האחורי

מילצ'ן: יש עוד מאמנים טובים / שרף: אין מיבחר כזה גדול

יו"ר ההתאחדות והמאמן הלאומי נפגשו אתמול ודנו בהמשך העסקתו של יצחק שום כמאמן הנבחרת האולימפית ■ שרף: "לדעתי, הוא עשה עבודתו בצורה נאמנה. העלינו ארבעה שחקנים לבוגרת". מילצ'ן: "אני לא שבע־רצון מתיפקודו. התוצאות נראות בשטח" ■ מ"מ היו"ר, גברי לוי, מצדד בשרף

מאת **משה שיינמן**

מבוכה בהתאחדות לכדורגל. בשתי פגישות שונות נחשפה אתמול המחלוקת העקרונית בין היו"ר עוזריקם מילצ'ן וממלא־מקומו, גברי לוי, בכל הקשור להמשך כהונתו של מאמן הנבחרת הצעירה, יצחק שום.

מאידך, קיימת תמימות דעים לגבי המשך העסקתו של שלמה שרף בנבחרת הבוגרת, והוא זוכה לאמון מלא והערכה רבה על עבודתו ממילצ'ן ומלוי.

כבר עתה ברור, כי האישור לגבי העסקת המאמנים, שלכאורה היה אמור להיות פורמלי, לא יינתן השבוע.

מילצ'ן נפגש אתמול בבוקר במשרדו ברחובות עם שרף, וטען בפניו: "אני לא שבע־רצון מתיפקודו של יצחק שום כמאמן הנבחרת האולימפית. התוצאות נראות בשטח". מילצ'ן ביקש ממאמן הנבחרת להציע לו שמות מאמנים, שיוכלו לשמש לו כעוזרים הראויים גם לאמן את הנבחרת הצעירה.

שרף השיבו: "אני צריך לעבוד עם אדם שאני מאמין בו. אין הפרדה בתפקידים. אם שום לא היה מתאים, גם אני לא הייתי מוכן שיעבוד. לדעתי, הוא מאמן טוב שעשה עבודתו באולימפית בצורה נאמנה. לפני חצי שנה הגענו למסקנה שאין לנו צ'אנס, והעדפנו להכניס לנבחרת שחקנים צעירים בעלי עתיד, כדי שיתחשלו. לא הסתכלנו על התוצאות.

קבוצת נוער שמעלה לבוגרים שחקן אחד בעונה, עשתה את שלה. אנחנו העלינו בקדנציה שלנו ארבעה שחקנים לבוגרת: אייל ברקוביץ', חיים רביבו, פליקס חלפון וגדי ברומר".

היו"ר חזר ואמר גם לשרף, כי אינו מתכוון להעביר השבוע את ההחלטה בדבר המשך כהונתם של שני המאמנים לתקופה נוספת של שנתיים, לאחר סיום כהונתם בתום העונה הנוכחית.

מילצ'ן: "לא אלמן ישראל. אני מאמין, שישנם עוד מאמנים טובים, המסוגלים לעבוד איתך".

שרף: "לדעתי אין מיבחר".

מילצ'ן: "בוא נחשוב, ביחד וכל אחד לחוד, עד סוף השבוע על פתרון".

שרף: "אני מקווה שתחשוב בצורה חיובית על המשך עבודתו של שום, ולא נגרום לזעזועים במערכת. אין פה משחקי כבוד או אולטימטומים".

אופוזיציה למילצ'ן. גברי לוי

במהלך השיחה הארוכה הועלו נושאים נוספים הקשורים לעתיד הכדורגל הישראלי במישורים שונים, כגון הנבחרת, הליגה והנוער.

מרחובות יצא שרף למשרדי ההתאחדות בר"ג, שם התכנסה הוועדה המקצועית בראשותו של גברי לוי. מכיוון שמהישיבה נעדרו ארבעה (שטרן חלובה, צבי רוזן, משה דדש ויוחנן וולך) מתוך עשרת חברי הוועדה – לא נדונה ההצעה לגבי העברות שחקנים. הוועדה דנה בדברי הסיכום של המאמן הלאומי, לגבי המשחקים במסגרת קדם־אליפות אירופה (ראה ידיעה נפרדת). בשל היעדרות המאמן יצחק שום וחלק מחברי הוועדה, לא סוכמו המלצות.

גברי לוי, כיו"ר הוועדה המקצועית, צידד בהמשך עבודתם של שרף ושום כצמד בשתי הנבחרות הבכירות, וזכה לתמיכתם של מרבית החברים שנכחו בישיבה. היחיד שהסתייג מהמשך העסקתו של שום היה בנצי מורדוב, שהדגיש שאם היתה הצבעה – הוא היה מצביע נגד.

לוי אמר לסיכום: "הצערת הנבחרת האולימפית היתה בתיאום עמי. לא מקובל עלי, שמאמן הנבחרת הצעירה ידאג להצלחה של עצמו. מטרותיה של נבחרת זו הן שונות". בדעה זו תמך גם איצ'ה מנחם, שאמר: "טבעי, שמנבחרת צעירה, המשמשת כחממה לבוגרים, אין מצפים רק להצלחות במשחקים, אלא גם להוות מקפצה של שחקנים צעירים ומוכשרים לנבחרת הבוגרת".

לוי וחברי הוועדה העירו, כי על ההתאחדות ושרף לזמן את מאמני הליגה הלאומית לפגישות, והמאמנים צריכים להופיע ולעזור למאמן. עוד אמרו, כי שרף אינו צריך להתנתק מחלקים מסויימים בתקשורת.

המו"מ על שום

עובדים בצוותא שלוש וחצי שנים. האם ימשיכו ביחד קדנציה שלישית? שרף ושום (תצלום־ארכיון: יוסי רוט)

שחקני יפו שקלו להשבית האימון

מאת **משה סידי**

כמה משחקני מכבי יפו, שבעטו על אי־תשלום המשכורות ב־15 בחודש, הציעו אתמול לחבריהם להשבית את האימון.

כשהגיעו המאמנים נסים בכר ושלמה אלקולומברה למגרש, הם גילו להפתעתם כי רוב השחקנים אינם לבושים לאימון.

הדיעות בקרב השחקנים, בעניין ההשבתה, היו חלוקות. הם לא עלו למגרש עד שנערכה איתם שיחה, במהלכה ביקש מהם בכר להתאמן. לאחר שהתלבשו ועלו למגרש אמר בכר לשחקנים: "מי שלא רוצה לשחק, אני משחרר אותו. מגיעה לכם משכורת, אבל אחרי התצוגה מול הפועל חיפה, אסור לכם בכלל לחשוב על שביתות".

לאחר האימון שוחח עם השחקנים היו"ר יצחק אסא, ואמר: "המושג שביתה כבר לא קיים בתקופה הזאת. השבוע תקבלו צ'קים דחויים לתחילת החודש הבא".

היום יזמן אסא לשיחה את השחקנים בהם הוא חושד שיזמו את ההשבתה.

ארבעה מהאולימפית לנבחרת הלאומית – בקדם גביע־העולם

מאת **משה שיינמן**

ארבעה כדורגלנים מהנבחרת האולימפית – אריק בנאדו, עומר טלקר, נג'ואן גרייב ואלון ברומר, כשיחלים – יקודמו לסגל הנבחרת הבוגרת, לקראת משחקי קדם־גביע העולם.

כך הצהיר אתמול המאמן הלאומי, שלמה שרף, בדברי הסיכום שלו על תקופת משחקי קדם־אליפות אירופה.

הדברים נאמרו בפני חברי הוועדה המקצועית של ההתאחדות. עוד אמר שרף: "אל הארבעה צריך להוסיף עוד שניים מהאולימפית, שכבר קודמו במהלך המשחקים – גדי ברומר ודוד אמסלם. הנבחרת האולימפית היא חממה וקרש קפיצה לנבחרת הלאומית. אם אני יכול להשתמש בשחקני האולימפית, זה הישג, ועבורי האולימפית עשתה את שלה".

שרף הדגיש: "נכון, המטרה לא הושגה. אנחנו לא נשחק בגמר אליפות אירופה, אבל אי אפשר להתעלם מההתקדמות שחלה בנבחרת, שהשתדלה לשחק התקפי ובצורה חיובית. רק במשחק נגד סלובקיה לא הוצגה היכולת, שהיתה כללית טובה מאוד. אסור גם לשכוח, שיש עדיין פערים עם הכדורגל האירופי, מסיבות שונות.

"המאמץ שנדרש בנבחרת, לעומת הליגה, הוא הרבה יותר גבוה. זאת, פרט למגבלות כמו מיומנות וחוזק פיזי. הפערים האלה מפריעים לנו בהתמודדות עם נבחרות בעלות מסורת. היכולת שמפגינים השחקנים מול צרפת לא דומה ליכולת שמפגינים במשחקים נגד בית־שאן, או מכבי יפו".

שרף החמיא לשחקניו. "זו חבורה מלוכדת, שמשתדלת לייצג אותנו בכבוד. כל הטובים נמצאים בנבחרת, ואני ממשיך לעקוב אחר שחקנים במשחקי הליגה. אין לכדורגל הישראלי מבחר כמו, למשל, בצרפת, [illegible]. שם יכולים לא להכליל את דויד ג'ינולה ואריק קאנטונה".

עוד אמר המאמן: "אני רק יכול לציין בסיפוק, שקיבלנו יחס של כבוד מהתאחדויות אירופיות, ואנחנו צריכים להיות גאים בהישגים, שהם מעבר ליכולת של הליגה".

שרף פתח את דבריו בנתונים סטטיסטיים, לפיהם בתקופת המשחקים בקדם־אליפות אירופה, הנבחרת שיחקה ב־21 משחקים, 10 במסגרת הרשמית (3 נצחונות, 3 תיקו ו־4 הפסדים, ללא הפסד בית) ו־11 משחקי ידידות בהם השיגה 6 נצחונות, 4 הפסדים ותיקו אחד. "במשחקים הרשמיים הופענו עם 20 שחקנים בהרכב יציב, ששונה רק בגלל פציעות והרחקות".

מנהל הנבחרת, אברהם בנודיז, הדגיש בדבריו את המשמעות. "זו חבורה מצויינת, מפרגנת, בעלת רגש לאומי חזק, ולשרף יש חלק נכבד בכך".

קדוש זרק את דנאייב מהאימון

מאת **זאב גולדשמיט**

מאמן בית"ר ת"א, מיכאל קדוש, זרק אתמול מהאימון את קשר נבחרת אזרבייג'אן, שאהין דנאייב, אחרי שהשחקן סירב להיפגש עימו לשיחה.

קדוש רצה לדבר עם דנאייב בעקבות הפירסומים ברדיו ובעיתונות, כאילו התבטא נגד השחקן במילים קשות, במהלך המשחק נגד הפועל ת"א. דנאייב התעלם משתי פניות שהועברו אליו להיפגש עם המאמן, באמצעות אחד השחקנים ומאמן הכושר.

בפעם השלישית, קדוש כבר ניגש אישית לדנאייב וקרא לו לשיחה. דנאייב השיב, בנוכחות השחקנים: "אני לא מוכן לדבר איתך, אלא רק בעניינים מקצועיים". קדוש השיב לו: "עכשיו תלך להתלבש. אתה לא מתאמן", והודיע כי ידרוש להעמיד את דנאייב בפני ועדת משמעת.

דנאייב אמר אתמול: "אני מרגיש פגוע מקדוש. ככה לא מדברים על שחקן ותיק. חודש וחצי לא שיחקתי, והקבוצה הפסידה בלעדי, אז אני בטוח לא הבעיה של בית"ר ת"א".

קדוש: "לא אמרתי שדנאייב הבעיה, ולא עשיתי הפגנת כוח. יש כללים בקבוצה, וכשמאמן קורא לשחקן לשיחה, הוא לא יכול לעשות דין לעצמו. בסך הכל רציתי להסביר לו איך דברים הוצאו מהקשרם, ושלא התבטאתי נגדו בתקשורת, אבל הוא עשה דבר חמור".

קדוש עומד על כך, שדנאייב יוחלף בזר אחר. יו"ר בית"ר ת"א, בנצי מורדוב: "נדון באלטרנטיבות, הכל לטובת הקבוצה. בינתיים, דנאייב נשאר שחקן של בית"ר".

מורדוב העביר אתמול לאיגוד השופטים מכתב תלונה נגד השופט דני קורן, שלטענתו התעלם בעת כיבוש השער הראשון מעבירה על השוער, שגיא שטראוס.

(ראיון עם קדוש – בעמ' 8)

השער
ה'ו של רביבו

שימו לב שכל מורחקי שלמה שרף מהנבחרת בקון, פרחו השבת בקבוצותיהן. קחו למשל את חיים רביבו. שרף העריך ללמד את חיים לקח וחינך אותו, ואנחנו שואלים אם שלמה היה מסתכן אילו המשחק בצרפת היה קובע גם לנו. 11 דקות היה שקט בבית־שאן, עד שהחל מטר כבד לרדת על הביקעה. חילופי המסירות בינו לבין אלון מזרחי הזכירו נשכחות מימי בני־יהודה. בהרצליה, דקה 10, הריע גד סולמי לסהר על הנגיחה שלו לרשת באר־שבע, ותנה עוברת עוד דקה בבית שאן, והחבר'ה שלו מפעם תופרים את בית־שאן. שכונת חיים.

הבישול
סביליה לסהר

סהר מזרחי עושה צחוק. מצד אחד הוא מודיע שהוא נורא רוצה לעזוב את בני־יהודה, כדי להתקדם בחיים. מצד שני, הוא היחיד שמביא נקודות לשכונה. תגיד, ידידי הצעיר, אתה חושב שגד סולמי פראייר? אחרי שגד פיזר את כוכביו לכל רוח, צריך סהר להתרגל לעובדה שהוא יישאר בבית שנים לא מעטות. מנגד, מחוייבים ראשי הקבוצה לרפד את תנאיו של כוכבם, כדי שלא ירגיש מתוסכל. אחרי הבישול הנהדר של סביליה, הודיע סהר שזה היה אחד השערים המתוקים בקריירה. מתוק לו, מתוק לו.

המיבצע
דאמיר לאזיק

הכדורגל הקרואטי המעולה, שעשוי לזכות בכתר של אליפות אירופה באנגליה 96', שלח לישראל נציג צנוע וטוב. דאמיר לאז'ק שמו. כמו שלמדנו מכל קבוצה יוגוסלבית שנפרשה לעמים, לאומים ועדות (קחו את בוסניה בכדורסל), הם תמיד יוצרים או שחקן מוכשר (גמרץ), ואחר כך בא וסיים סוף סוף את התור שנפער כבר 30 שנה, מאז הלך משם ליאון קיזיק. השער שכבש מול יפו היה פריצה של ממש בעורף האויב (אוייבו יפו בכלל שיתמה מעורלה). 4 דקות לסיום המחצית החל לרדוף, מסר לטלקר, קיבל חזר והטביע.

החילוף
שגיב אליהו

בבחינת ממוצע שערים יחסית למספר דקות, שגיב אליהו הוא מלך השערים. אחרי 10 דקות כמחליף במחזור השישי מול הפועל פ"ת, נכנס שגיב במחצית השניה של הדרבי הגדול באמת מול בית"ר ת"א, והכריע את ה„קדושים" (סאות'המפטון הישראלית?) בשני שערים. שגיב הודיע בסיום שהוא בכלל לא מסתכל על ההצלחה האישית שלו, אלא רק על ההצלחה הקבוצתית. הצניעות, הצניעות. עכשיו כדאי שיופיע לדרבי בשבת מול מכבי, כדי שהפועל יעברו אותו בשלום ולא בשלוש.

ההצלה
אובארוב

את 3 הנקודות בשבת חייבת מכבי ת"א לאלכסנדר אובארוב. שוער נמדד בימים בינוניים של קבוצתו, ולמרות שמכבי תקפה יותר, היה דווקא אובארוב עסוק יותר משולי גילארדי. שורה חילוץ כדור מסוכן של קלאודיו קאהימי, אבל לשיאו הגיע כאשר ישראל כהן הכין לעופר מזרחי אסיסט אגרי, אבל אובארוב הפעיל אינסטינקט בסיסי. אתמול חגג השוער את הולדתו של בנו יבגני. דווקא יבגני קשנצב נעלם באחרונה, והמכבי מחכים שהוא יוולד מחדש.

מלה טובה
למרצ'ינסקי

בשלושת המשחקים בהם הוא מנהל את מכבי פ"ת, אסף אברהם מרצ'ינסקי 9 נקודות, מה שהקפיץ את קבוצתו לחלק העליון של הטבלה. המהלך הדרמטי שנעשה בתוך חודש, שבסיומו הוחלט על עריפת ראשים, הביא לכך שבגלייכטר הפסיק לשחק אותה ראש קטן, ופיליפצ'וק משחק אותה בראש טוב. הכל לשמחתם של הארחים לחוף. מעבר לכך, האופוריה סיחררה את ראשו של המאמן, שהודיע בסיום: „10 דקות ההפסקה היו הדקות הכי טובות של פ"ת. הסברתי להם איך לשחק". אברש'ה, חוזר הביתה!

תופעה
זרים מוזרים

דווקא עם ההתקדמות וההשתלבות בכדורגל האירופי, היתה ציפייה כי יחול שיפור ביכולת האבחנה של הצוותים המקצועים, בכל הקשור לזרים שמביאים. אם בעונות קודמות נחשבו זרים רבים לצלע החזקה של הקבוצות, הרי העונה בולטות מספר קבוצות בהן יש בעיות. קלאודיו קאהימי, אשר לו מניות רבות בהישארותה של בית־שאן בלאומית, לא משתלב בהרצליה. כרמלו מישיש ותומאס ציבולה יושבים על הספסל בפ"ת. ויקטור מורוז חסר עבודה במכבי ת"א, וגם פץ ואדינולפי לא תורמים הרבה בחיפה. זר לא יבין זאת.

וחוץ מזה
שתי ליגות

9 מחזורים מן הפתיחה, ומה שציפינו שיקרה, קורה. אמנם יש 4 קבוצות בכירות, אבל בסך הכל 7 הקבוצות הראשונות (ואולי גם באר־שבע), יצרו חלק עליון ברור לעומת שאר הקבוצות. בישראל אין מספיק שחקנים איכותיים, וגם הכסף בשנים האחרונות הוא גורם מכריע שקובע את איכות הקבוצות. מי שעדיין מתלבט לגבי צימצום הליגה – מקבל בשבועות האחרונים את התשובה. כבר עכשיו אפשר לומר כי לא נראה שמישהי מ־8 הראשונות תיפול ל„פליי־אוף התחתון".

מאמן בצרות — ויקו חדד

„הסיפור של מורוז הוא ההבדל בינינו לבין מכבי ת"א; אצלנו היה כוכב, שם – שחקן ספסל"

מאת **אביעד פוהורילס**

ויקו חדד, אני מכיר אותך לא רע, ולפי הקול זה לא אותו ויקו.

לא, אני פשוט מנסה להירדם, אבל המחשבות לא נותנות לי.

אילו מחשבות?

אני עושה דברים, ואני יודע שאני עושה את זה נכון וטוב, אבל אני חושב, מה בכל זאת לא בסדר.

מדברים על השיטות שאתה מביא מברצלונה, אבל כשאתה בא ליישם, אתה משתמש בטלסנקי, איתן אנקרי ושמעון ביטון.

בכדורגל, השמרנות היא דבר נפוץ. אמרתי שנעשה משהו חדש, ולא כמו כולם, שמשחקים 4־5־1, או 4־4־2. משהו יותר מודרני. לפעמים זה הלך, כמו מול בית"ר בטדי, בית"ר ת"א בחוץ ונגד בית־שאן. זה הלך פחות מול מכבי ת"א, ובשבת נגד בני־יהודה.

עושה רושם, שהכי חשוב לך שיגידו שאתה מאמן מתחדש. הבאת את באר־שבע לשורת ניסויים?

אני לא עושה ניסויים בליגה, אלא במשחקי אימון והכנה. אני עושה את השינויים האלה, לא בגלל שאני מחפש להיות שונה, אבל ב־4־5־1 וב־4־4־2 לא הגענו למצבים. הקשרים שלנו לא מספיק דומיננטיים. עם יותר חלוצים אנחנו מגיעים להמון מצבים, ולא מבקיעים.

אומרים, שמעמדך אינו חזק כפי שהיה. מספרים לי, שיש חוסר התלהבות, שאתה לא כריזמטי ושאיבדת מהסמכותיות שלך.

מי סיפר לך את זה? אני בכלל לא מרגיש ככה. הדבר הכי חזק שיש לי, זה הקשר שלי עם השחקנים. לא קיבלתי שום רמז או איתות. יכול להיות שאני תמים, אבל אין שום סיבה שיבוא איתות כזה, כי הכל רגוע ושקט.

תראה מה קורה לכם. ב־9 משחקים יש לכם 3 נצחונות, 3 תיקו ו־3 הפסדים. אתם לא יציבים.

זה עדיף מאשר להיות יציב עם 8 הפסדים. לצד נצחונות טובים, הפסדנו ברציפות ואנחנו ערים ומטפלים בזה. הפסדנו להפועל ת"א יום אחרי ההגרלה עם ברצלונה, ולמרות שהובלנו פעמיים, לא היינו במשחק. הפסדנו למכבי ת"א, וההפסד שממש לא היה צריך לבוא היה בשבת. את התיקו עשינו מול הפועל פ"ת, במשחק מהיר שהיה אחרי ברצלונה, ועוד שתי תוצאות תיקו מול בית"ר ירושלים בחוץ, ומול מכבי חיפה.

זאת אומרת, שמול מכבי ת"א מותר להפסיד?

לא אמרתי, אבל מי שמנסה להשוות את באר־שבע למכבי ת"א, בית"ר ירושלים ושתי החיפאיות, טועה ומטעה. אנחנו לא בקטגוריה שלהן.

לא בקטגוריה? באר־שבע היתה שלישית בשנים האחרונות.

אבל החלפנו דור. שחקנים כמו איתן אנקרי, רמי אליהו וברוך דור נכנסו להרכב, ואחרים, כמו מורוז, ניסו אבי־טן, שושני, דוידי ואחרים – עזבו.

אתה מצטער שניסו הלך?

הכרטיס היה שלו, והוא החליט לעזוב. יום אחד באתי לאימון, ואמרו לי שהוא עזב. רק אז נודע לי, שהכרטיס שלו. עכשיו שוורץ והועבי באו, והקבוצה תתחזק ותתייצב.

איך אתה מסביר את הכישלון של מורוז במכבי?

שם הוא עוד שחקן, ואצלנו הוא היה כוכב מוביל. זה קשה, כשאתה הופך להיות שחקן מהשורה, או אפילו שחקן ספסל. הסיפור של מורוז הוא גם ההבדל בין באר־שבע למכבי ת"א.

30 שנה משחק שלמה אילוז בלם, ופתאום הוא בקישור. למה להזיז? הוא יכול לתרום גם שם. הוא סמל ומנהיג בכל מקום, וכקשר הוא בישל כבר שלושה שערים. אבל כשיש לך סגל רחב יותר, כמו עכשיו, דברים יכולים להשתנות.

באר־שבע כבר לא תהיה בין 3 הראשונות?

זה יהיה קשה. פיספסנו את תחילת העונה, שנותנת דחיפה. באר־שבע תמיד רעה בנובמבר, ויכול להיות שצברנו שיגרה ועייפות.

גביע אירופה הוא עדיין יעד?

כמובן.

ומקומכם הריאלי?

בין 4 ל־8.

טוב שלא אמרת בין 1 ל־16. בבאר־שבע לא יאהבו מקום שמיני.

או מה לעשות? לשקר ולהגיד שניקח אליפות? לבאר־שבע יש חומר שחקנים מצויין, ואני מאוד מפרגן לשחקנים שלי. הם יעשו את שלהם השנה.

תגמור את העונה?

אני מעריך שכן. אם הייתי חושב שאני הבעיה, הייתי הולך הביתה.

ויקו חדד. „הדבר הכי חזק שיש לי, [illegible] הקשר שלי עם השחקנים"

זרקור על אסיף בן־ישי

גרנט גילה אותו באליפות צה"ל

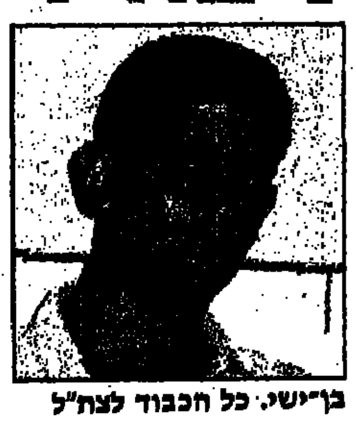

בן־ישי. כל הכבוד לצה"ל

בתחילת העונה העביר אברהם גרנט רשימה ובה שמות כוכבים אותם היה רוצה לראות בהפועל חיפה. נוסף לרן בן־שמעון, עמיר תורג'מן ואחרים, היה ברשימה שם אלמוני: אסיף בן־ישי, קשר ממכבי יבנה.

גרנט חזה בבן־ישי באליפות צה"ל וביקש לצרפו לקבוצה.

בשבת, כחצי שעה לפני תחילת המשחק מול מכבי יפו, כשהיה ברור שבנין הפצוע לא ישחק, נודע לבן־ישי, חייל בן 20, כי יופיע בראשונה בחייו בליגה הלאומית.

אסיף: „זה כמו חלום. הפועל חיפה היא קבוצה אירופית מקצוענית. כשחקן בליגה הארצית לא חלמתי להגיע בתקופה קצרה ללאומית".

מתי נודע לך שאתה משחק?

„במהלך כל השבוע שלפני משחק הנבחרת שותפתי כשחקן הרכב באימונים, כי טל היה בצרפת. היה משחק אימון מול מגדל־העמק, וכו שיחקתי ואפילו כבשתי. באימון יום שישי, כשטל לא התאמן, היתה לי הרגשה שהנה, אני אשחק. אבל רק בשבת, כשגרנט רשם את שמי על הלוח, הבנתי שזה קורה לי".

איך הרגשת?

„לא היה לי הרבה זמן להתרגש, אבל הדקות שלפני שריקת הפתיחה כמעט לא עברו לי".

בשבת הקרובה בנין יהיה כנראה כשיר. אתה מצפה לשחק?

„להיכנס לנעליים של טל זה קשה ואולי בלתי אפשרי. הוכחתי שאפשר לסמוך עלי וכמו כל אחד, הייתי רוצה לשחק, אבל הצוות המקצועי הוא שמחליט מי ישחק".

הפועל חיפה צירפה את בן־ישי בהשאלה לעונה, תמורת 20 אלף דולר, עם אופציה לרכישת הכרטיס. אסיף: „אני מקווה שעד סוף העונה הפועל חיפה ויבנה יסכמו על העברה לצמיתות. אני מקווה להגיע עם הפועל חיפה לימים גדולים, אפילו באירופה". (יצחק גולדשטיין)

האישה שאיתו — שגית רביבו

„שמחתי כשחיים הבקיע, אנחנו מאושרים כל הזמן"

שבוע לא קל עבר על קשר מכבי חיפה, חיים רביבו, ורעייתו שגית. בשבוע שעבר לא יצא רביבו עם הנבחרת למשחק בצרפת, אבל שלשום הציג משחק מצויין, עם שני שערים נהדרים בנצחון 0:6 על בית־שאן.

שגית רביבו, איך קיבלת את חיים, כשחזר מהנצחון בבית־שאן?

„עם חיוך ונשיקה כמו תמיד. אצלי אין הבדל בין אחרי נצחון לאחרי הפסד".

השערים של היום שיפרו את מצב הרוח?

„מצב הרוח שלנו היה טוב גם קודם. אנחנו מאושרים כל הזמן. כשחיים הבקיע, אבל לא [illegible] שחשוב. שמחתי גם כשהוא הבקיע, וגם כשעומר [illegible] הכי חשוב לנו, שמכבי [illegible]

עבר על חיים שבוע [illegible]

„עבר עליו שבוע של [illegible] קשה היה לו לראות את [illegible] כים שלו מתגברת משחקי [illegible] פת, והוא לא יכול [illegible] את ההפסד בצרפת [illegible]

היכן ראיתם את המשחק [illegible]

„בבית, עם חברים טובים [illegible] מזרחי ואשתו ורד [illegible]

מאמן בצרות — לופא קדוש

„אין ספק שנילחם נגד הירידה – ונעמוד במשימה שלנו"

מיכאל קדוש. „מתוך כ־150 משחקים שהיו העונה בליגה, ההפתעה היחידה היתה השבת, כשבאר־שבע הפסידה לבני־יהודה" (תצלום־ארכיון: יוסי רוט)

מאת **זאב גולדשמיט**

מאמן בית"ר ת"א, מיכאל קדוש, בתחילת העונה הצהרת, שבמחזור החמישי נראה את בית"ר ת"א האמיתית, אבל אחרי שני נצחונות מרשימים, הקבוצה ספגה ארבעה הפסדים. מה קרה?

מה חשבת, שנמשיך לנצח כל הזמן? אם אתה מסתכל אובייקטיבית על התוצאות, אז הפסדנו לארבע קבוצות, שמראש לא היה לנו סיכוי רב נגדן: מכבי ת"א, הפועל חיפה, באר־שבע והפועל ת"א. ההפסדים למכבי הרצליה ולמכבי יפו לא היו בתכניות שלנו. ההפסד ליפו היה הכי משמעותי, כי הוא הוביל להידרדרות. לא היינו רגילים לכך, שפעם ראשונה בית"ר באה למשחק כפייבוריטית. היום היינו צריכים להיות עם עוד שתי נקודות, זה כל ההבדל.

ארבעת הפסדים רצופים, ואולי חמישי השבת, נגד מכבי חיפה. זה לא השינוי שעליו דיברת.

אין ויכוח שאנחנו נילחם נגד הירידה. אנחנו פחות או יותר ברמה של בית־שאן, יפו, כפר־סבא, צפריירים ואולי בני־יהודה. עכשיו אני זקוק בדחיפות לשני שחקני הגנה, וכיוון שאין שחקנים ישראלים ברמה שאני מחפש, הייתי רוצה לעשות שינוי בזרים.

פורסם שאתה לא רוצה את שאהין דנאייב. מה הסיבה?

אין לי משהו אישי נגד דנאייב. פשוט, בתחילת העונה, כשעוד לא היה לי תווח, קיבלתי אותו כעובדה ולכן לא לחצתי אז להחליף אותו. בבית"ר ת"א לוקחים לפעמים שחקנים לא מהמצוי אלא מהמצוי, בשל אילוצי תקציב, שבהחלט צריך להתחשב בזה. רציתי את הקשר האחורי מליטא, אולשנסקיס, או אמרו שהוא יקר והביאו הונגרי, כי הוא יותר זול. בסופו של דבר, מה שהיום זול יוצא מאוחר יותר יקר. אני מתריע, בתקוה שבסוף ישמעו לי.

איך תצאו מהמשבר?

תראה, מתוך כ־150 משחקים שהיו העונה בליגה, ההפתעה היחידה היתה השבת, כשבאר־שבע הפסידה לבני־יהודה. התוצאות בליגה הזאת ברורות מאוד, כך שאנחנו ננצח את מי שעלינו לנצח ונעמוד במשימה שלנו, להינצל מירידה.

קבוצה בצרות — מכבי נתניה

סוף עונת היהלומים

קבוצה, שהיתה בעבר אימת הליגה הלאומית, פועלת תחת מפרק זמני וממוקמת מרכז הטבלה הארצית ■ שלשום התפטר צמד המאמנים, בני לם ואלברט גזל

מאת **אבי מוסקו**

ערב פתיחת העונה, נחשבה מכבי נתניה לאחת המועמדות לעלייה לליגה הלאומית. מאמני הקבוצה, בני לם ואלברט גזל, החלו לאמן את הקבוצה בחודש לפני פתיחת המשחקים, וכצעד ראשון הם החזירו לקבוצה את רוב השחקנים הנתנייתים, שרעו בשנים האחרונות בשדות זרים.

במקביל, העלו המאמנים לקבוצה הבוגרת חמישה שחקני נוער, שחלקם אף שיווק במספר משחקי ליגה. אולם כל זה לא עזר לקבוצה לצבור מספיק נקודות, שיציבו אותה בצמרת טבלת הליגה הארצית, והגרוע מכל – נתניה השיגה עד כה שתי נקודות מתוך 16 אפשריות, במשחקי הבית.

בשבת האחרונה הפסידה נתניה שוב במשחק בית, והפעם להפועל טייבה. הפסד זה הביא להתפטרותם של המאמנים לם וגזל, שלקחו על עצמם את האחריות לכך שהקבוצה אינה מצליחה.

„בתחילת העונה האמנתי, שנרוץ בצמרת ונאבק על אחד הכרטיסים ללאומית", אמר אתמול בני לם, „אבל תמיד טענתי, כי צריך להביא שני שחקנים זרים טובים ולרכוש ישראלי אחד בולט. כל זאת לא ניתן לי, בגלל המצוקה הכלכלית, והגרוע מכל, שגם כספים שהובטחו לנו לא הועברו בזמן, דבר שמנע התחתמת שחקנים. אני אוהב את מכבי נתניה ומאמין בה גם היום. התפטרותי נובעת מתוך הכנה לצורך בשינוי ובזעזוע. אם הקבוצה תחזור לעצמה בעקבות התפטרותי, אז הרווח יהיה כולו של מי שמכבי נתניה חשובה לו".

למעשה, ניכשלתם לגמרי עם שחקני הרכש, קונסטנטין מוריקו ועופר בחן.

לם: „הם לא השתלבו בקבוצה, ולא באשמתם. צריך להבין, שבמכבי נתניה קשה מאוד לקבל שקט. תעשייתי מצד הקהל. גם היום אני חושב שמוריקו ועופר שחקנים טובים, אבל הם לא עמדו בלחץ".

עתידה של הקבוצה, הפועלת תחת מפרק זמני, יתברר היום בבית המשפט העליון בירושלים. שם יוחלט האם יוסר צו הביניים שהוצא נגד עיריית נתניה, האוסר עליה להעביר תקציבים לעמותות הספורט בעיר.

אם הבקשה שהגיש מפרק הקבוצה, עו"ד חנוך קינן, לביטול צו הביניים לא תתקבל, תוצא הקבוצה למכירה במכרז פומבי. לאחר שבית המשפט ימסור את החלטתו, תיעשה גם פנייה למועמדים פוטנציאליים לאימון הקבוצה.

כך או אחרת, המועדון המפואר הזה, שהיה אימת הליגה הלאומית במשך שנים רבות, עלול ללכת בעקבות השכונה העירונית שנמחקה, בית"ר נתניה. אם לא יחול שינוי דרסטי בקבוצה, עלולה נתניה להיעלם ממנוף הכדורגל בארץ.

תראו מי חסם את מרקוביץ'

מאת **אבי מוסקו**

יכולת טובה של ניצן פניני ודורון קרמר העניקה אמש למכבי נתניה נצחון מפתיע על הפועל ת"א בחצי הראשון של קרב הגביע ביניהן.

בהפועל ת"א, דוגראש היה חלש מאוד, וסיים עם 9 נקודות בלבד. ת"א, הסובלת ממחסור בשחקנים גבוהים, שיחקה רוב הזמן עם ארבעה גארדים, ועם קלווין רוברטס (חלש) כגבוה יחיד.

ומה עם מרקוביץ', אתם שואלים? במחצית הראשונה, עם 20 נקודות, הוא הזכיר את נגו האדום מיום רביעי שעבר בהדר־יוסף, אך בשניה נעצר ע"י הנתנייתי הראל מרה, וצבר רק 8 נקודות נוספות.

מכבי נתניה – הפועל ת"א 83:85 (46:48)

נתניה פתחה את המשחק בריצה של 4:12 (דקה 5), ובהמשך הגדילה את יתרונה עד ל־23:33 (14). אז נכנס נבאר מרקוביץ' לפעולה, ובעזרת יובל אשכנזי צימצם את ההפרש עד שתי נקודות במחצית – 46:48 לנתניה.

במחצית השניה עבר היתרון מקבוצה לקבוצה, עד לדקה ה־36 (76:76), אז יצא יובל אשכנזי בחמש עבירות. 20 שניות לסיום, במצב של 80:88 לנתניה, יצאה ת"א להתקפה, וזיו תבור, שנכנס 10 שניות קודם לכן, ירה שלשה מ־10 מ' (!) נתניה יצאה להתקפה אחרונה. פניני זרק והחטיא, ו־3 שניות לסיום השתלט קרמר על הריבאונד וקלע את סל הנצחון.

לנתניה: וולטון 25, פניני 24, קרמר 20, קולברט 9 ומרה 7.

לת"א: מרקוביץ' 28, אשכנזי 18, טמירו 16, דוגראש 9, רוברטס 5, בר 4, תבור 3.

שפטו בכר וגלילי, 1,000 צופים באולם ישורון בנתניה.

מאמן הפועל, משה ויינקרנץ: "אין לי טענות לשחקנים שלי. הם עשו מעל ומעבר. אני מרגיש לא נעים, שאני צריך להגיד למרקוביץ' לשחק כגבוה. אין לנו קבוצה יותר טובה מנתניה".

מאמן נתניה, רובי בלינקו: "8 הנקודות שקלע נבאר מרקוביץ' במחצית השניה הן הסיפור של המשחק. למרות ההפרש הקטן, ניתן לנצח גם במשחק הגומלין, כשהכל, כמובן, תלוי במידת ההצלחה שלנו לעצור את מרקוביץ'".

■ **ליגה ארצית**, מחזור 7, צפון: אשדות/גלבוע – מכבי ביאליק 76:84 (בחוץ); הפועל יקנעם – הפועל כרמיאל 89:104; אליצור קרית־אתא – בקעת בית־שאן 65:79 (בחוץ); בית"ר מגדל־העמק – הפועל כפ"ס 80:85; הפועל עפולה – מכבי בת־גלים 74:85 (בחוץ); מכבי צור־שלום – בית־אליעזר 62:86 (בחוץ). דרום: מכבי פ"ת – אליצור י־ם 89:99; מכבי רחובות – הפועל יהוד 81:100 (בחוץ); בני־הרצליה ש. הכוכבים – אליצור אשקלון 71:76. (אלי שבניק)

החצי של קרית־גת ונתניה

שתי נציגות מלאומית ב' ניצחו אמש בחצי הראשון של שמינית־הגמר בגביע המדינה. משחקי הגומלין ב־17 בדצמבר.

הפועל ת"א, על צרותיה הכספיות, נוצחה בחוץ ע"י מכבי נתניה, 85:83. מכיוון שהגומלין לא יתקיים באוסישקין (יתקיים ברדיוס, בגלל העונש שהוטל על ת"א), הרי שהפועל בצרות.

מכבי דרום/קרית־גת, אף היא מהליגה השנייה, עם מאמנה החדש, יאיר שרון, הפתיעה באולמה את הפועל גליל־עליון, 85:86, אבל ספק אם פער בן נקודה יספיק לה לגומלין.

מכבי רעננה תארח הערב (20.30) את הפועל גבת/עמק־יזרעאל (ישפטו: עלימי וסלע). (רפאל נאה)

מכבי קרית־גת – גליל עליון 85:86 (46:46)

שחר הפתיע

מאת **אבנר קדוש**

לאחר שוויון בהפסקה, פתחו המקומיים את המחצית השנייה בסערה והוליכו ביתרון של 8, 51:59. בדקה ה־25 התעורר אסף דותן ותוך דקתיים עלתה גליל ליתרון ראשון, 60:61.

יתרון השיא של הגליל היה בדקה ה־38, 72:81, אך המקומיים לא נשברו, וכריס ג'ונס (מצויין) ונברסון צימצמו ל־79:81. דקה לסיום העלה דותן בשלשה ל־79:84 לגליל, קרית־גת, באמצעות חגי ברש, צימצמה ל־2 נקודות, 84:82. 35 שניות לסיום, נקודת עונשין של שלף, ו־82:85. מנגד, גם ג'ונס, בקליעת־עונשין אחת, 85:83.

וממש עם השריקה לסיום קבע שחר אליקים את התוצאה בשלשה.

בסיום המשחק רגז מאמן הגליל, דייוויד בלאט, על המזכירות והשופטים, בטענה שלא קיבל פסק זמן כפי שביקש. גם לגור שלף היו טענות לשופטים. פשוט, לאנשי הגליל היה קשה מאד לקבל את ההפסד.

שפטו זאב גוימן וירון מיכאלי, 700 צופים באולם אלון בקרית־גת.

לקרית־גת: ג'ונס 21, סטיוארט 20, נברסון 13, אליקים 11, ברש 7, גרינקביץ 2, קרן 1.

לגליל: דותן 21, סלע וקגרי 18 כ"א, שלף 13, קרבר 9, הורג'ס, עמיאל ושטיין 2 כ"א.

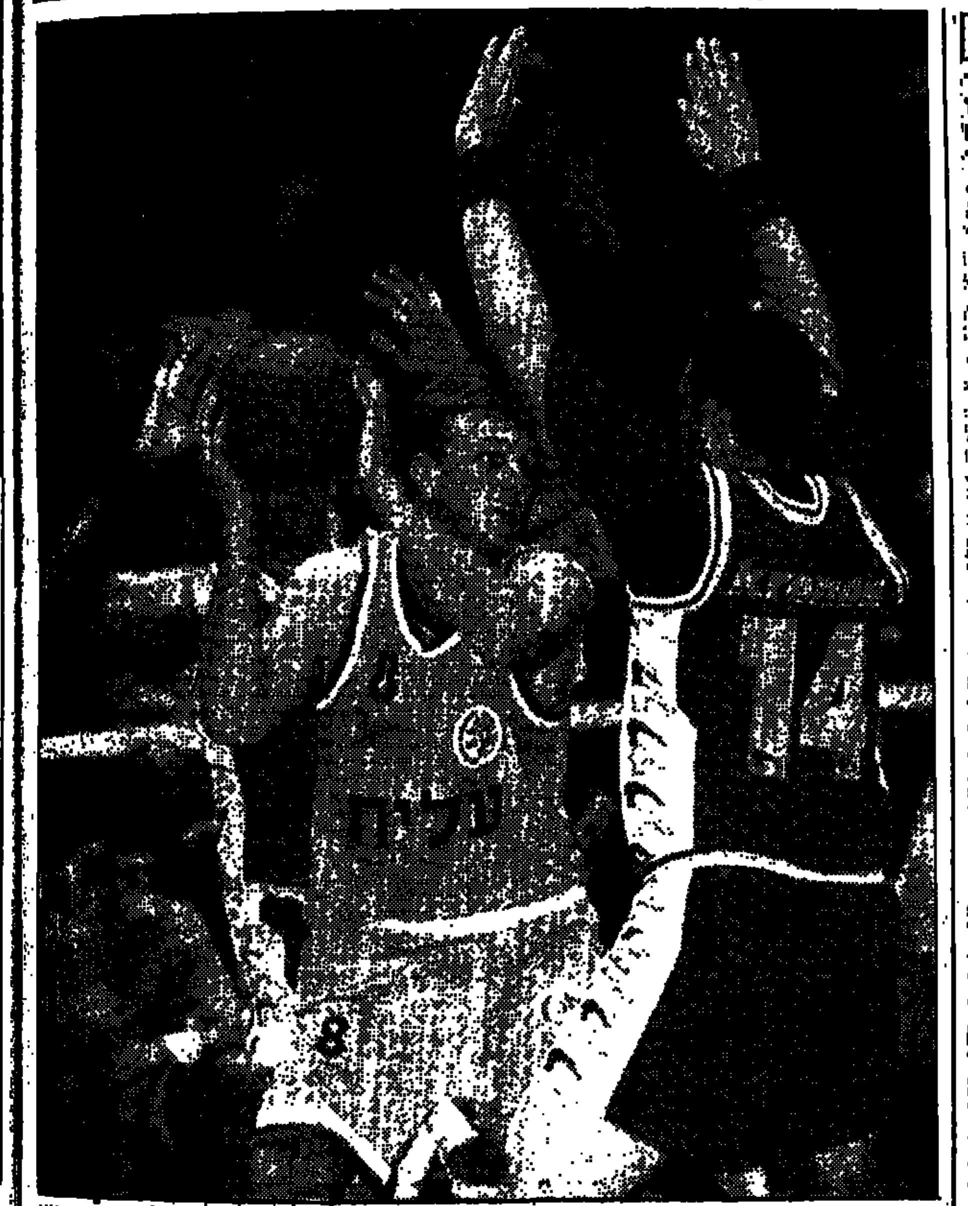

טום צ'יימברס כלוא בצפת. מימין סטיב פנובקה, מאחור ארז חזן. צ'יימברס יצא מזה אמש עם 24 נקודות (תצלום: יוסי רוט)

הפעם זה הספיק

מכבי ת"א – הפועל צפת 81:94 (39:43)

מאת **רפאל נאה**

למזלה של מכבי ת"א, שני משחקיה הראשונים אחרי פגרת הנבחרת מתקיימים ביד־אליהו, נגד יריבות נוחות. לו מכבי היתה משחקת ביכולת של אמש נגד קבוצה חזקה יותר מאשר הפועל צפת, או לחלופין בחוץ, היא היתה בצרות.

7 דקות טובות בשלהי המחצית השנייה הספיקו למכבי כדי לברוח מצפת ולנצח 81:94 (39:43). אבל גם הדקות הזוהרות טובות לא יכולות לכפר על 30 דקות גרועות מאוד, שהיו המשך ליכולת אותה הציגה מכבי ת"א במשחקים האחרונים.

היכולת הזאת תספיק למכבי גם ביום חמישי, נגד בנפיקה ליסבון, החלשה בין קבוצות בית א' בגביע אירופה לאלופות, אבל בהמשך חייב לחול שינוי קיצוני, אחרת תימצא מכבי בבעיה קשה.

גיא גודס וג'ף קנט גמרו את העונה ויעברו בימים הקרובים ניתוחי ברך בארה"ב. גם דורון ג'מצ'י, שנפצע במפשעה, לא שיחק אמש. טום צ'יימברס, שנפצע יום קודם בגבו, חזר לפעילות והיה דומיננטי בהתקפה, עם 11 סלים מ־13 ניסיונות.

משך דקות ארוכות עשה מליווין ניוברן, כדורסלן בוסר, הרבה צרות למכבי ת"א. כשמכבי התחילה לרוץ במחצית השנייה, הצליח גדע הנפלד לעצור אותו לכמה דקות, מה שגרם גם לירידת צפת.

למכבי ת"א: צ'יימברס 24, צ'ורצ'יץ' 20, ליף 17, הנפלד 16, קטש 12, שטיינהאור 3, דניאל 2.

לצפת: ניוברן 32, גלזר 14, הבר ורבליס 11 כ"א, פלג 6, פנובקה 4, חזן 3.

שפטו וולצר ופוזוריליס. 350 צופים ביד־אליהו.

מכבי חדרה – הפועל אילת 88:73 (45:37)

7 דקות של אשליות

מאת **ישראל אביטל**

ב־7 הדקות הראשונות של המשחק, עוד היה מי שהשלה את עצמו בחדרה, כי קבוצת מכבי המקומית, מלאומית ב', יכולה לעשות משהו מול הפועל אילת מלאומית א'. בדקה ה־7 הושוותה התוצאה ל־12:12, ואחריה החלו האילתים לרוץ קדימה, כשניר מטלון, אמסלם ושני הזרים עושים ככל העולה על רוחם מתחת לסלים.

המחצית השניה כבר היתה חד־צדדית.

מאמן אילת, אפי בירנבוים, הירבה בחילופים, שלא מנעו מקבוצתו השגת פער מבטיח בסיום. אילת ניצלה משחק חלש ומפוזר של החדרתים, שרק ניסו פה ושם לצמצם את הפער.

שפטו גיל עובד ושמואל לוי, לעיני 500 צופים בחדרה.

קלעו: לחדרה: סמית 25, לחב 17, קלאוי 15, מרכוס 11, ג. פרקש, א. פרקש 2 כ"א, דיסלבסקי 1.

לאילת: יוכנקס 29, מורטון 21, אמסלם, דהוד כהן, ועוזור 8 כ"א, מטלון 6, רוזנברג 5, ארליך 3.

הפועל גבעתיים – הפועל י־ם 107:88 (57:39)

הוציא לפועל: קולמן

מאת **ניצן פררו**

הפועל ירושלים ניצחה בקלילות, 88:107, אך הסתבר כי לקהל הססגוני והנאמן שלה יש גבולות, ואתמול הגיעו רק מעטים לאוסישקין.

ירושלים ביססה את יתרונה כבר בפתיחה, ולאורך המשחק כולו הובילה ביתרון שנע בין 15 ל־25 נקודות. פה ושם הראו שחקני גבעתיים הבזקים של כדורסל חיובי, אך בכל פעם שצימצמו מעט את ההפרש, לחצה ירושלים על הדוושה, תומפסון חסם בהגנה וקולמן הוציא לפועל בתצוגת קליעות מהנה (27 נק' במחצית הראשונה, 31 סה"כ).

שפטו יהלום ורדומסקי, 350 צופים באוסישקין.

לגבעתיים: שרקוי 21 (5 שלשות); ויליאמס 20; דקסטר 18; ליבנת 17; אבירי ורוזלמן 5 כ"א; אטלס ואסטר 4 כ"א; נ.כהן ואורן 2 כ"א.

לירושלים: קולמן 31; תומפסון 17; גורדון 15; תורג'מן 13; שפע 18; פיני לוי 7; אייל ורוברטס 6 כ"א; שרה ושרייגר 2 כ"א.

גבעת שמואל – מכבי ראשל"צ 106:101 (45:50)

כמעט, גבעת־שמואל

מאת **אמיר בר־עוז**

מ.מ גבעת־שמואל מלאומית ב' הצליחה להוות יריב קשה למכבי ראשל"צ, עד שנוצחה בסיום 106:101.

לאורך כל המחצית הראשונה הוליכה גבעת־שמואל, ובדקה ה־13 הגיעה ליתרון שיא, 20:31, בעיקר בזכות יכולת טובה של ג'ק ג'ניקס ויואל כהן. אבל ראשל"צ, עם בראיין אוליבר המצויין (35 נקודות), צימצמה עד 5 נקודות הפרש במחצית.

האורחים מראשל"צ פתחו היטב את המחצית השנייה, אבל גבעת־שמואל לא נתנה להם לברוח. בדקה ה־25 נטלה ראשון את ההובלה (59:61) ולא שמטה אותה עד הסיום.

שפטו משה ביטון ועוזי זיסמן. 600 צופים בנווה־מונוסון.

לגבעת־שמואל: ג'ניקס 35, יואל כהן 21, דייויס 20, ברגשטיין 13, קריקוב ואורי רבין 5 כ"א, חלאג' 2.

לראשל"צ: אוליבר 35, אבדיה 27, גאלי 22, בן־דבסט 7, שמחוני 5, בלול 4, גוט, ברנר וצ'בוטרו 2 כ"א.

מחר בגביע אירופה לקבוצות: צביקה שרף ולימוז' מארחים את בני־הרצליה

קצורין לא מגלה טאקטיקות: "המאמן הצרפתי קורא עברית"...

מאת **בועז ביסמוט, שליחנו ללימוז'**

אתמול בשעה 16:51, אם לדייק, החזירה הרכבת מפאריז, אחרי שלוש שנים, קבוצה ישראלית ללימוז', עיר שבה הפרצלן איבד מזמן את ההגמוניה לטובת הכדורסל.

כוחות משטרה (אין מה להשוות עם מה שראינו בשבוע שעבר בדוביל) המתינו לשחקנים, וניידת נסעה לפני האוטובוס של הקבוצה בדרך למלון, הממוקם מחוץ לעיר. צרפת היא, למי ששכח, מדינה הנאבקת בטרור.

כבר בהגיעה ללימוז' המתינה למאמן, מולי קצורין, הפתעה בהחלט לא נעימה. מולי רצה להעביר אימון, אולם מנהלה הכללי של לימוז', ג'ון רירמן, הסביר לו שהאולם סגור החל מ־19.00. "זה מאד מוזר", אמר לי אתמול ז'אק דגלן, עיתונאי במקומון ("לה פופלר") המכסה את משחקי לימוז'.

הרצליה תקיים היום שני אימונים, ומחר, ביום המשחק, תערוך בבוקר אימון קליעות. לימוז', לעומת זאת, קיימה אתמול אימון ערב, שהסתיים ב־19.00. "רציתי לבוא לקבל את הרצליה בתחנת הרכבת, אבל בגלל האימון לא יכולתי", אמר לי צבי שרף, המאמן הישראלי של לימוז'.

אח"כ שרף הגיע למלון של בני־הרצליה. השחקנים באו להגיד שלום לאורח, ועוזר־המאמן, אילן קובלסקי, התבדח: "נו, אתה יכול לערוך אימון נבחרת".

שרף, שכבר אימן בעבר מספר שחקנים שנחתו אתמול בצרפת, נשמע מרוצה. "זה מה שחסר לי כאן בלימוז', חברים. אנשים שאני יכול לדבר איתם בעברית". אולי זו הסיבה, שמאוחר יותר חזר שרף למלון. בינתיים, הרצליה זה חברים, ורק ביום שלישי הם יהפכו ליריבים.

לצבי שרף אין הרבה מה לעשות בלימוז', חוץ מכדורסל. בדרך לדירת הדופלקס שלו שמענו קלטת של אריק איינשטיין. שרף מצטייד בחבילת עיתונים מהארץ ובדירתו הפעיל מיד רדיו בגלים קצרים, כדי לשמוע חדשות בעברית.

לימוז', קבוצתו של שרף, טובה יותר מהרצליה. יש החוששים, שמחר לימוז' תיתן להרצליה על הראש. "לא צריך לתת על הראש. מספיק לנצח", אמר צביקה.

שרף צוטט אתמול במקומון "לה מונטאן": "נכון שלא מדובר בגביע אירופה לאלופות, אבל אסור להתייחס לגביע אירופה לקבוצות כמו אל אליפות דרג ב', אחרת אנחנו הולכים לקראת קטסטרופה". שרף סבור, שטאוגרס ופרטינן הן המסוכנות בבית.

שרף (משמאל) וקצורין, שאמר: "זה הולך להיות משחק ראשון בגביע אירופה, שבו מה שלא יהיה – מאמן ישראלי ינצח" (תצלום ארכיון: יוסי רוט)

מולי חושב, שהמסוכנות הן טאוגרס ולימוז'.

לימוז', אחרי נצחון הליגה נגד בזונסאן בשבת (92:108), משחק שבו הצטיין מידלטון (32 נק'), בטוחה בעצמה. "אבל אנחנו כלל לא מכירים את הרצליה. צריך יהיה להיזהר. נשחק מהיר מאוד בהתקפה, עם הרבה מתפרצות", אמר רכז לימוז', פרדריק פורטה. עפ"י רופא הקבוצה, דאקורי הפצוע לא ישחק נגד הרצליה, אבל וייס גבה־הקומה ישותף.

באולם בובלאן בלימוז' יש מקום לכ־7,000 צופים. נגד הרצליה מצפים לכ־5,000. למשחק ליגה מגיעים בממוצע 3,000.

לימוז' היא עיר בעלת מסורת של כדורסל. בהרצליה לומדים. בונים. הרצליה פיתוח, אם תרצו. "בכל מקרה, זה הולך להיות משחק ראשון בגביע אירופה, שבו מה שלא יהיה – מאמן ישראלי ינצח", אמר מולי קצורין.

על הדרכים לעצור את לימוז', קצורין לא רצה לדבר. למה? "כי המאמן הצרפתי קורא עברית"...

בעלי הפועל ת"א מבקשים מו"מ חדש על תנאי רכישת הקבוצה

בפנייתם לביהמ"ש טוענים הרוכשים, כי לא יכלו לצפות מראש את ההפסדים הגורמים להם עתה ■ גם המפרק פנה לביהמ"ש, בבקשה למתן הוראות בעקבות האיחור בתשלומים מצד הרוכשים

מאת **אבי סגל**

החברה המנהלת את הפועל ת"א, בראשות גברי לוי, מבקשת מבית־המשפט לשנות את התנאים, שבהם קנתה את הקבוצה.

בפנייתה לביהמ"ש מבקשת החברה להיכנס למו"מ מחודש עם המפרק, עו"ד יעקב אמתי, על תנאי הרכישה, "כדי למנוע מצב טראגי, שבו דווקא הסכם הקניה יביא לחורבן הקבוצה".

החברה רכשה את הקבוצה תמורת מיליון שקל ב־10 תשלומים, ועתה מבקשת לשפר את תנאי הקניה, ולהשהות את התשלומים עד לסיכום המו"מ.

הטענה המרכזית של החברה היא, כי רכשה את הקבוצה ללא חובות, "אבל פעילותה של העמותה עד לפירוק, ותולדותיה של פעילות זו, מצאו דרכם להיות בבחינת גיבנת גדולה על גבה של המבקשת".

החברה טוענת, כי נאלצה לשלם מיקדמות גדולות לשחקנים, שכן "מידת החשדנות שבה נתקלה ונתקלת המבקשת, היתה והינה גדולה וחזקה". עוד נטען, כי חקירת משרד כונס הנכסים בקשר לעמותה שבפירוק גרמה נזק תדמיתי גדול, וכי הציבור, ובכללו גופים מסחריים, לא מבחין בין העמותה שבפירוק לבין החברה. לכן, לטענת החברה, בוטלו מספר עיסקאות אימוץ ופירסום, ונגרם נזק כלכלי משמעותי לרוכשים.

החברה טוענת, כי את הדברים הללו לא ניתן היה לצפות מראש, וכי אילו ידעו הרוכשים על כך – לא היו רוכשים את הקבוצה מלכתחילה. כן נטען, כי במצב הזה לא תוכל החברה לעמוד בהתחייבויותיה, דבר שעלול להביא לנשירת הקבוצה לליגת המישנה ולסגירת מחלקות הנוער.

מנגד, פנה המפרק, עו"ד יעקב אמתי, לביהמ"ש, בבקשה להורות לו כיצד לנהוג, מכיוון שהחברה מאחרת היום בתשלומיה בסכום של כ־200 אלף שקל. "המבקש ער למצבה של החברה ולקשייה בהפעלת הקבוצה, וניסה להתחשב בכך, במגמה לאפשר לה לעמוד בהתחייבויותיה, אולם חרף התחייבויותיה הרבות לא עשתה כן עד היום", כתב אמתי. הדיון בבקשות יתקיים ב־28 בחודש.

א."ג'". אינגליש מועמד לר"ג

מאת **רז שכניק**

הגארד איי.ג'יי. אינגליש (בן 28, 1.91 מ') מועמד להצטרף למכבי ר"ג, אם הקבוצה תחליט להחליף את אחד הזרים, דייויד הנדרסון או פיט מיקמוס.

אינגליש שיחק בוושינגטון בולטס מה־N.B.A בעונות 90־91. בעונה השנייה קלע 10.9 נק' בממוצע למשחק.

שנה אחר־כך שיחק במדי טרייסטה האיטלקית, ובאמצע העונה הקודמת החליף את דייויד הנדרסון (הזר הנוכחי של ר"ג) בלבולואה הצרפתית. באחד־עולמס, אליה ניסה לחזור.

למרות שעדיין לא הוחלט סופית על החלפת זר, בר"ג כבר מתכננים דרכים לגייס את הסכום הדרוש להבאת אינגליש.

לקבוצה הוצעו גם טרוויס פין (27, 1.88 מ'), גארד ששיחק בסקראמנטו ובאטלנטה, ובעונה האחרונה בפניוניוס מיוון; וקורי קראודר (26, 1.98 מ'), ששיחק בברצלונה בעונה החולפת. אבל נראה, שעלותם גבוהה מדי.

■ **ביוון:** פנאתינייקוס ניצחה אתמול את אולימפיאקוס 61:66 בדרבי הגדול של אתונה, בליגה. לפנאתינייקוס, שמובילה את הטבלה, הירבו לקלוע: אלברטיס 24, ווילקינס 17, ואנקוביץ' 16. לאולימפיאקוס: ברי 15, ריברס 14, טאקיץ' 10.

■ **באיטליה:** המובילה באקלר בולוניה ניצחה אתמול בבית את קאג'יבה וארזה 76:88. לבאקלר: קומאזן (24), וולרידג' (22). בנטון טרביזו הפסידה בבית לסקאבוליני פזארו 80:78. (יוסי בר, רומא)

■ **עמק־יזרעאל:** דרק גרווין החרים את האימון אתמול, במחאה על איחור של שבועיים בתשלום שכרו, ולא ברור אם יופיע למשחק הגביע היום, מול מכבי רעננה. (דוד בן־שימול)

■ **כדורסל נשים:** נבחרת הנשים של ישראל לא השיגה את הכרטיס לאולימפיאדה באטלנטה, למרות שגברה אתמול על בריטניה 32:33. הפרש סלים עדיף של הבריטיות היקנה להן את המקום השלישי והכרטיס לאטלנטה, יחד עם הולנד וגרמניה. (אגודים תשובה)

ג'ודאיות בנות 15 נשלחו לאליפות אירופה עד גיל 19 למרות התנגדות המאמן

– וכפי שהזהיר דני ליאופולד, שלי בין ואדווה הלר הודחו בקרב הראשון. הן נפגעו קשה ופרצו בבכי

מאת **גולן חזני**

איגוד הג'ודו שיגר את הג'ודאיות הצעירות, שלי בין ואדווה הלר, לאליפות אירופה לנערות עד גיל 19, ביזיארולידו, ספרד. הדבר נעשה למרות התנגדותו של המאמן דני ליאופולד, שהר דיע מפורשות, כי השתיים צפויות לכישלון חרוץ והדחה כבר בקרב הראשון.

בין והלר הן בנות 15 בלבד, ובתחרות בשבת נוצחו שתיהן באיפון בקרב הראשון, הודחו ופרצו בבכי. לדברי גורמים במשלחת, לקחו הבנות את ההפסד בצורה קשה ביותר.

לדברי ליאופולד, לפני האליפות אמר לו יו"ר האיגוד, משה מנוחיים, כי חשוב שלישראל יהיה יצוג ושהבנות יצברו ניסיון. ליאופולד כעס על כך, שלנבחרת הנערות לא ניתנו הזדמנויות להשתתף בתחרויות בינלאומיות השנה, לקראת אליפות אירופה, ואף הודיע שוב, כי יסיר מעצמו כל אחריות לתוצאות. בסופו של דבר הוא הסיר את התנגדותו ונכנע למנוחיים.

ליאופולד אמר בתגובה: "ידעתי מראש שזו תהיה התוצאה, ואמרתי זאת למנוחיים. אבל החלטתי להוציא את הבנות בסופו של דבר לבקשתו, אחרי שלקח אחריות, כי לא ראיתי צורך להעניש את הבנות. הן מוכשרות מאוד, אבל צעירות מדי ובלי הכנה מתאימה. הן לא הגיעו מוכנות לתחרות. בשנה האחרונה האיגוד לא עשה אפילו מאמץ מינימלי להתקדמות הבנות, ואם זה יימשך כך, אחרי יעל ארד ועינת ירון, יישאר כאן מדבר. ההשקעה בבנות היתה אפסית ואלה הפירות הבאושים של השנה העצובה הזו".

מנוחיים הגיב: "אם אף פעם לא נוציא את הבנות לתחרויות, הן לא יתקדמו. הן יצברו ניסיון בתחרויות כאלה. אני לא סובר שיכנסו לטראומה מההפסדים. גם יעל ארד לא ניצחה קרבות בגיל 15".

■ **מקום שביעי:** גיל עופר, הג'ודאי הישראלי האחרון באליפות אירופה עד גיל 21 ביזיארולידו, סיים אתמול את התחרות במקום השביעי. עופר, מהפועל נתניה, נוצח בידי המולדאבי ניקולאי בלקוסוב, בקוקה. היום תחזור המשלחת ארצה, ובראשה אריק זאבי, אלוף אירופה. זאבי, אגב, מקבל 300 שקל בחודש מאגודתו, ג'ודוקאן אולימפי ר"ג.

■ **יונה מלניק**, מאמן נבחרת ישראל לשעבר, וכיום מאמן הג'ודו בפנימיית המחוננים בווינגייט, קיבל את חגורת הדאן 6 מאיגוד הג'ודו. כזכור, החליט בזמנו האיגוד על הענקת הדרגה למלניק, אבל ההחלטה לא יצאה לפועל וההנהלה שהתחלפה הישעתה את ביצועה ולא הכירה בה.

כדורעף: בת"ים בשמינית־גמר גביע אירופה למחזיקות

מאת **יצחק ויסחוף**

הפועל בת־ים העפילה אמש לבית שמינית־גמר גביע אירופה למחזיקות בכדורעף, למרות שנוצחה בבית 3:2 בידי אוסיזק מקרואטיה. בת־ים עלתה בזכות נצחונה שלשום 0:3. משחקי בית שמינית־הגמר יתקיימו ב־10־12 בדצמבר ביוונה.

בת־ים, שנוצחה במערכה הראשונה 15:12, ניצחה במערכה השנייה 10:15 והבטיחה את עלייתה בסיכום שני המשחקים. גם במערכה השלישית ניצחה בת־ים, 7:15, אבל בהמשך לא הצליחו מחליפיה הצעירים לבלום את הקרואטים, שניצחו בשתי המערכות האחרונות, 12:15 ו־13:15, ובמשחק כולו 2:3.

בת־ים: הרשקו, הולניק, בן־בסט, ויוני כהן, לבנריצ'ב, עבדור לרחמנוב. כן שיחקו גוימן ולורנס. שפטו: קריסטוס לאראס (יוון) ואורי טמפלהוף (ישראל). 80 צופים בבת־ים. זמן המשחק: 145 דקות. שחקן מצטיין: ויקטור לבנריצ'ב (בת־ים).

תקציב מרכז הפועל ל־96: כ־34.4 מיליון שקל

בישיבתו אתמול אישר דירקטוריון מרכז הפועל את הצעת תקציב המרכז לשנת 1996, בסך של 34,360,000 שקל.

עיקר הסכום, כ־24 מיליון שקל, מועבר לסניפים עפ"י קריטריונים, ושאר הסכום מועבר לאגף הספורט, אגף ספורט לעם ולהוצאות תפעוליות.

סיוף: זהב לתומר אור באליפות בריטניה הפתוחה

תומר אור בן ה־17 מהפועל עירוני חיפה זכה אתמול במדליית זהב באליפות בריטניה הפתוחה לבוגרים בלונדון. אור פיגר בקרב הגמר 14:13, אבל זכה בשני טושים, וניצח 14:15.

עבור הסייף הצעיר, חניכו של אודי כרמי, זהו הישג ראשון בבוגרים, אחרי שבעבר הוכתר כסגן אלוף העולם לקארטים.

היום
יום ב', 20.11.95

ערוץ 1
18.30 – מגזין ספורט

ערוץ הספורט
06.30, 16.00 – "גוף בתנועה"
16.30 – כדורעף מהליגה הלאומית
17.40 – כדורגל מאליפות אירופה
19.10 – תחרות נבחרת הכפילים
19.40 – "תולה תגה"
20.00 – אליפות המיכללות
21.00 – איגרוף
22.00 – כדורגל מהליגה האנגלית
23.00 – כדורגל מליגת האלופות לקראת מחזור 5
00.00 – כדורגל מבראזיל

יורוספורט
12.30, 22.30 – מירוץ מכוניות
13.00, 18.30 – הרמת משקולות
15.00 – אגרוף
23.00 – מגזין ספורט אירופאים
24.00 – היאבקות

סטאר טי.וי.
06.00, 16.00, 17.00 – פוטבול אמריקאי
12.30, 21.00 – מגזין אליפות ישראל
14.00 – גמר המונדיאל 1966: אנגליה – גרמניה
22.00 – קריאת־לקן
01.30 – אליפות העולם
21.00 – כדורסל
00.30 – ליגת האלופות